

Bestemmingsplan

Bestemmingsplan Losser Dorp partiële herziening Enschedesestraat 21 te Losser

Omgevingsvergunningen

Wijzigingsplannen

Uw specialist in Bestemmingsplannen

Rood voor Rood - Ruimte voor Ruimte

Ruimtelijk advies

*“Bestemmingsplan Losser Dorp partiële herziening
Enschedesestraat 21 te Losser”*

Plannaam: Bestemmingsplan Losser Dorp partiële herziening Enschedesestraat 21 te Losser
IMRO-idn: NL.IMRO.0168.BP01PH16-0301
Plantype: Bestemmingsplan
Datum: November 2021



Vestiging Almelo
Twentepoort Oost 16
7609 RG ALMELO

Vestiging Zwolle
Dr. Van Wiechenweg 2
8025 BZ ZWOLLE

Vestiging Utrecht
Euclideslaan 265
3584 BV UTRECHT

T: 0546-45 44 66
E: info@bjz.nu
I: www.bjz.nu

INHOUDSOPGAVE

HOOFDSTUK 1	INLEIDING	5
1.1	AANLEIDING	5
1.2	LIGGING PLANGEBIED.....	5
1.3	DE BIJ HET PLAN BEHORENDE STUKKEN	5
1.4	HUIDIG PLANOLOGISCH REGIEM	6
1.5	LEESWIJZER	7
HOOFDSTUK 2	HUIDIGE SITUATIE	8
2.1	HISTORISCHE ONTWIKKELING LOSSER.....	8
2.2	HET PLANGEBIED EN OMGEVING	8
HOOFDSTUK 3	PLANBESCHRIJVING	10
3.1	DE ONTWIKKELING	10
3.2	VERKEER EN PARKEREN	11
HOOFDSTUK 4	BELEIDSKADER	13
4.1	RIJKSBELEID	13
4.2	PROVINCIAAL BELEID	15
4.3	REGIONAAL BELEID.....	21
4.4	GEMEENTELIJK BELEID.....	25
HOOFDSTUK 5	MILIEU- EN OMGEVINGSASPECTEN	30
5.1	GELUID	30
5.2	BODEM.....	31
5.3	LUCHTKWALITEIT	32
5.4	EXTERNE VEILIGHEID.....	33
5.5	MILIEUZONERING	35
5.6	ECOLOGIE.....	37
5.7	ARCHEOLOGIE & CULTUURHISTORIE	39
5.8	BESLUIT MILIEUEFFECTRAPPORTAGE	40
HOOFDSTUK 6	WATERASPECTEN.....	42
6.1	VIGEREND BELEID.....	42
6.2	WATERPARAGRAAF	43
HOOFDSTUK 7	JURIDISCHE ASPECTEN EN PLANVERANTWOORDING	45
7.1	INLEIDING.....	45
7.2	OPZET VAN DE REGELS	45
7.3	VERANTWOORDING VAN DE REGELS.....	46
HOOFDSTUK 8	ECONOMISCHE UITVOERBAARHEID	48
8.1	KOSTENVERHAAL	48
8.2	FINANCIËLE HAALBAARHEID	48
HOOFDSTUK 9	VOOROVERLEG EN ZIENSWIJZEN.....	49
9.1	VOOROVERLEG	49
9.2	ZIENSWIJZEN.....	49
BIJLAGEN BIJ DE TOELICHTING	50	
BIJLAGE 1	AKOESTISCH ONDERZOEK WEGVERKEERSLAWAAI	50
BIJLAGE 2	BODEMONDERZOEK	51
BIJLAGE 3	EVALUATIERAPPORT GRONDSANERING	52
BIJLAGE 4	BODEMONDERZOEK LOCATIE SCHOOLGEBOUW	53

BIJLAGE 5	STIKSTOFONDERZOEK.....	54
BIJLAGE 6	QUICKSCAN NATUURWAARDENONDERZOEK	55
BIJLAGE 7	WATERPARAGRAAF	56

HOOFDSTUK 1 INLEIDING

1.1 Aanleiding

Het voorliggende bestemmingsplan heeft betrekking op de voormalige schoollocatie aan de Enschedesestraat 21 te Losser (hierna plangebied). De bebouwing ter plaatse is enig tijd geleden gesloopt en verharding gesaneerd. Op dit moment gaat het om braakliggende gronden.

Het voornemen is om de gronden te herontwikkelen met woningbouw. Concreet gaat het om zeven grondgebonden starterswoningen bestaande uit een rijtje met vier woning en een rijtje van drie woningen. De woningen bestaan uit twee bouwlagen met kap. Daarnaast worden er op het terrein achter de woningen parkeervoorzieningen gerealiseerd.

De voorgenomen ontwikkeling is niet in overeenstemming met het geldend bestemmingsplan “Losser Dorp”, omdat op basis van het bestemmingsplan ter plaatse geen woningbouw is toegestaan. Om de voorgenomen woningbouwontwikkeling mogelijk te maken is een bestemmingsplanherziening noodzakelijk. Voorliggend bestemmingsplan voorziet in de gewenste juridisch planologische kaders, waarbij zal worden aangetoond dat de in dit bestemmingsplan beoogde ontwikkeling in overeenstemming is met een goede ruimtelijke ordening.

1.2 Ligging plangebied

Het plangebied ligt aan de Enschedesestraat 21 in de kern Losser. In afbeelding 1.1 is de ligging en globale begrenzing van het plangebied weergegeven. Voor een exacte weergave van de begrenzing van het plangebied wordt verwezen naar de verbeelding.

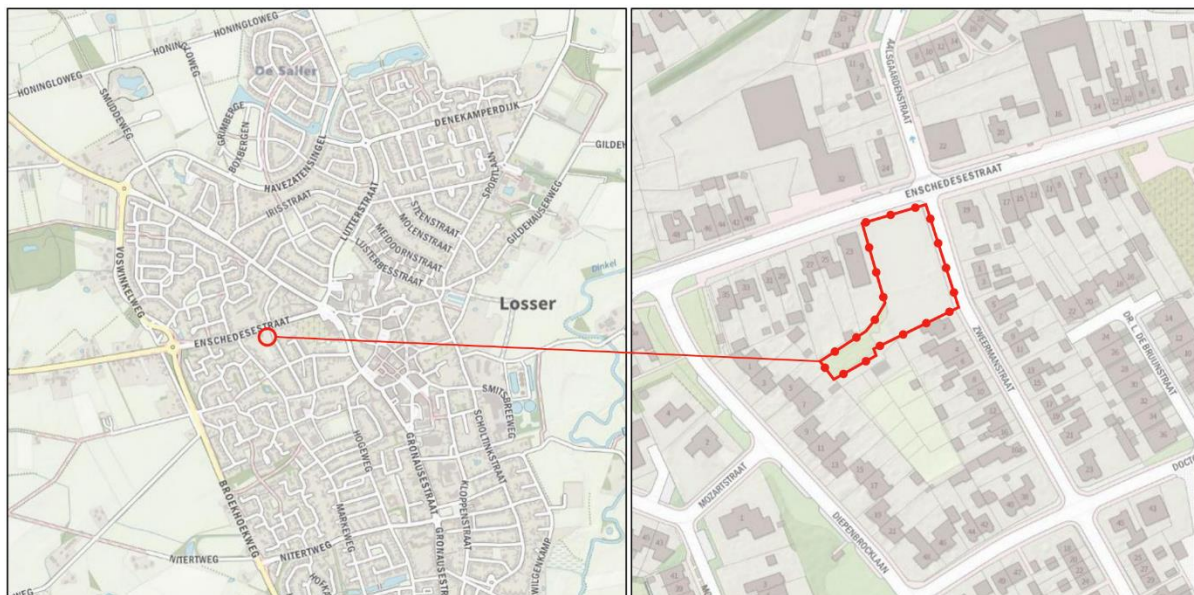

Afbeelding 1.1 Ligging van het plangebied in de kern Losser en directe omgeving (Bron: PDOK)

1.3 De bij het plan behorende stukken

Het bestemmingsplan “Bestemmingsplan Losser Dorp partiële herziening Enschedesestraat 21 te Losser” bestaat uit de volgende stukken:

- verbeelding (tek.nr. NL.IMRO.0168.BP01PH16-0301) en een renvooi;
- regels.

Op de verbeelding zijn de bestemmingen van het plangebied aangegeven. In de regels zijn bepalingen opgenomen om de uitgangspunten van het plan zeker te stellen. Het plan gaat vergezeld van een toelichting. De toelichting geeft een duidelijk beeld van het bestemmingsplan en van de daaraan ten grondslag liggende gedachten maar maakt geen deel uit van het juridisch bindende gedeelte van het bestemmingsplan.

1.4 Huidig planologisch regiem

1.4.1 Algemeen

Het plangebied ligt binnen de begrenzing van het bestemmingsplan "Losser Dorp". Dit bestemmingsplan is op 19 maart 2013 vastgesteld door de gemeenteraad van de gemeente Losser.

In afbeelding 1.2 is een uitsnede van het betreffende bestemmingsplan ter plaatse van het plangebied weergegeven. De indicatieve begrenzing van het plangebied wordt weergegeven middels de rode omlijning. Voor de exacte begrenzing wordt verwezen naar de verbeelding.

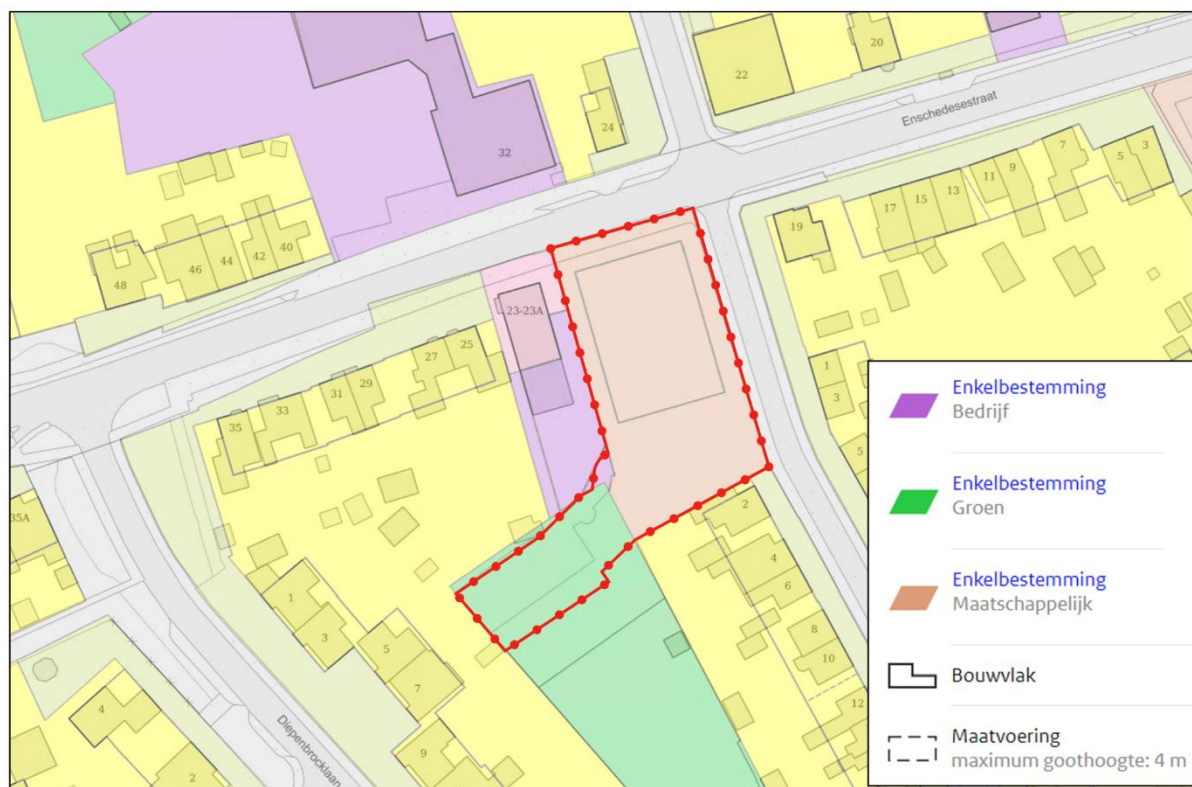

Afbeelding 1.2 Uitsnede bestemmingsplannen "Losser Dorp" (Bron: www.ruimtelijkeplannen.nl)

1.4.2 Beschrijving bestemmingen en aanduidingen

Op basis van het geldend bestemmingsplan "Losser Dorp" zijn de gronden binnen het plangebied voorzien van de bestemmingen 'Bedrijf', 'Groen' en 'Maatschappelijk'. Hierna wordt nader ingegaan van de geldende bestemmingen.

'Bedrijf'

De voor 'Bedrijf' aangewezen gronden zijn hoofdzakelijk bestemd voor bedrijven die zijn genoemd in de categorieën 1 en 2 van de Staat van bedrijven, die als bijlage bij de regels van het bestemmingsplan "Losser Dorp" is gevoegd.

Het bouwen van gebouwen is uitsluitend toegestaan binnen een bouwvlak.

'Groen'

De voor 'Groen' aangewezen gronden zijn hoofdzakelijk bestemd voor groenvoorzieningen. Op of in deze gronden mogen geen gebouwen worden gebouwd. Verder geldt voor bouwwerken, geen gebouwen zijnde een maximale bouwhoogte van 4 meter.

'Maatschappelijk'

De voor 'Maatschappelijk' aangewezen gronden zijn hoofdzakelijk bestemd voor maatschappelijke voorzieningen. In de bouwregels is onder andere bepaald dat een gebouw uitsluitend binnen een bouwvlak mag worden gebouwd. De goothoogte mag niet meer dan 4 meter bedragen.

1.4.3 Strijdigheid

Voorgenomen ontwikkeling voorziet in de realisatie van zeven grondgebonden woningen en is daarmee niet in overeenstemming met de bouw- en gebruiksregels van het geldend bestemmingsplan. Om de voorgenomen ontwikkeling (planologisch) mogelijk te kunnen maken is een bestemmingsplanherziening noodzakelijk. Het voorliggende bestemmingsplan voorziet hierin. In deze plantoelichting wordt aangetoond dat de ontwikkeling in overeenstemming is met een goede ruimtelijke ordening.

1.5 Leeswijzer

Na deze inleiding wordt in hoofdstuk 2 een beschrijving van de historie van Losser gegeven en wordt de ruimtelijke-functionele structuur van het plangebied en de omgeving beschreven. In hoofdstuk 3 wordt er ingegaan op de planbeschrijving. In hoofdstuk 4 wordt ingegaan op het beleidskader. Hierin wordt het beleid van het Rijk, de provincie Overijssel en de gemeente Losser beschreven. In hoofdstuk 5 passeren de relevante milieu- en omgevingsaspecten de revue en hoofdstuk 6 gaat in op het aspect water. Hoofdstuk 7 bevat een beschrijving van de planregels. In hoofdstuk 8 wordt ingegaan op de economische uitvoerbaarheid van het project. Tot slot gaat hoofdstuk 9 in op het vooroverleg.

HOOFDSTUK 2 HUIDIGE SITUATIE

In dit hoofdstuk wordt de historische ontwikkeling van Losser beschreven, de ruimtelijk-functionele structuur van de omgeving wordt toegelicht en tot slot wordt ingegaan op het plangebied zelf.

2.1 Historische ontwikkeling Losser

In de negende eeuw wordt al gesproken over de kern Losser. Het was toen een esnederzetting, bestaande uit enkele boerenerven. In de achttiende eeuw bestond de kern Losser uit een 'voordorp' en een 'achterdorp', gescheiden door de dorpsbeek (arm van de Dinkel). Door de opkomst van de textielindustrie in Gronau groeide Losser. De historische invalswegen in de kern Losser zijn de Gronausestraat/Oldenzaalsestraat, de Enschedesestraat en de Lutterstraat. Deze straten verbinden Losser met de omringende kernen en de daar aanwezige werkgelegenheid (vroeger vooral textielindustrie). De Gronausestraat vervult van oudsher een belangrijke verkeersfunctie. Voor de Tweede Wereldoorlog bestond Losser hoofdzakelijk uit de bebouwing in het komgebied en de bebouwing langs de doorgaande wegen; de Oldenzaalsestraat, Gronausestraat en Enschedesestraat. In de jaren daarna is door middel van wegen in oostelijke en westelijke richting de huidige bebouwingsstructuur ontstaan, voornamelijk in de vorm van woonbebouwing. De verkaveling in de bebouwde kom van Losser wordt tegenwoordig gekenmerkt door een groot aantal vormen en richtingen. Dit hangt mede samen met de verschillende perioden waarin bebouwing (wijken) is opgericht.

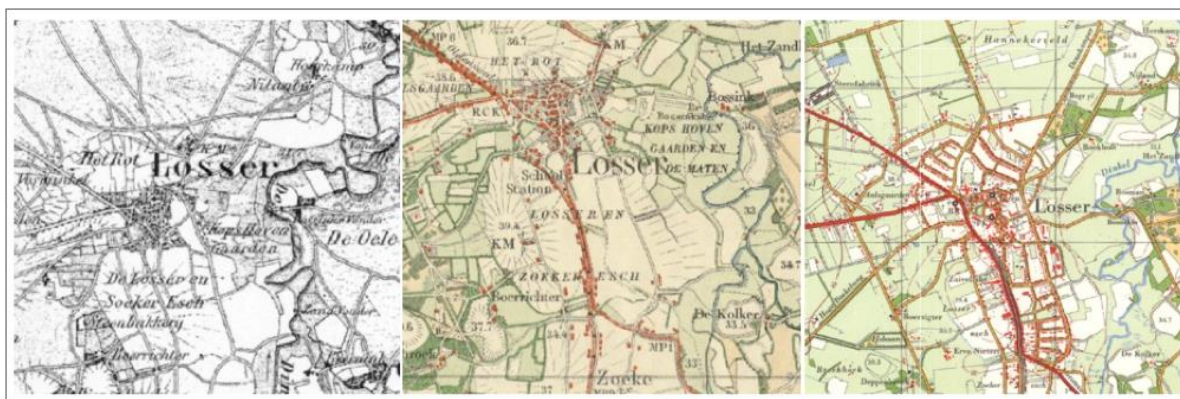

Afbeelding 2.1 Historische kaarten Losser uit 1830-1864, 1922 en 1966 (Bron: topotijdreis.nl)

2.2 Het plangebied en omgeving

Het plangebied ligt aan de Enschedesestraat 21 in de kern Losser. De ruimtelijke structuur in de omgeving van het plangebied wordt voornamelijk bepaald door de Enschedesestraat. De hoofdfunctie in de omgeving betreft wonen. Verder zijn er verspreid een aantal bedrijven aanwezig.

Het plangebied wordt aan de noord- en oostzijde begrensd door respectievelijk de Enschedesestraat en de Zweermanstraat. Aan de zuidzijde zijn woonpercelen aanwezig. Aan de westzijde is een dierenkliniek aanwezig. Binnen de begrenzing van het plangebied is sprake van braakliggende gronden en een aantal bomen.

De luchtfoto in afbeelding 2.1 geeft een beeld van de huidige situatie binnen het plangebied.



Afbeelding 2.2 Luchtfoto situatie plangebied (Bron: PDOK)

HOOFDSTUK 3 PLANBESCHRIJVING

3.1 De ontwikkeling

Het voornemen is om binnen het plangebied zeven grondgebonden starterswoningen met bijbehorende voorzieningen te realiseren. Het gaat hierbij om zeven rijwoningen bestaande uit een rij van vier en een rij van drie woningen.

Van belang bij de stedenbouwkundige opzet is dat het ontwerp passend is in de omliggende woonomgeving en aansluit op bestaande bebouwingsstructuren. Door oog te hebben voor deze aspecten ontstaat er een stedenbouwkundig verantwoord beeld.

De woningen worden georiënteerd op de Zweermanstraat en bestaan uit twee bouwlagen en kap. Hiermee wordt aangesloten op het overheersende straatbeeld aan de Enschedesestraat en Zweermanstraat.

In afbeelding 3.1 is een situatietekening opgenomen van de beoogde situatie.



Afbeelding 3.1 Situatietekening gewenste situatie (Bron: gemeente Losser)

Zoals te zien in afbeelding 3.1 wordt er tussen de rijwoningen en de Zweermanstraat een groene zone gerealiseerd. Door de groene zone liggen deze rijwoningen wat verder van de weg. De overige drie woningen liggen met de voorgevel in lijn met de naastgelegen woningen.

Het parkeren wordt mogelijk gemaakt aan de Zweermanstraat en een te realiseren parkeerterrein achter de woningen. Om alle woningen te kunnen bereiken komt er een aantal (voet)paden. Daarbij wordt ter hoogte van de rijwoningen het aanwezige voetpad aan de Zweermanstraat verlegd (tussen rijwoningen en groene zone).

3.2 Verkeer en parkeren

3.2.1 Algemeen

Bij nieuwe ruimtelijke ontwikkelingen moet rekening worden gehouden met de parkeerbehoefte die ontstaat door een nieuwe ontwikkeling. Hiertoe kunnen berekeningen worden uitgevoerd op basis van de publicatie 'Toekomstbestendig parkeren, publicatie 381 (december 2018)' van het CROW. Het CROW ontwikkelt en publiceert kennis onder andere op het gebied van verkeer en parkeren. Specifiek voor verkeersgeneratie en parkeren heeft het CROW de publicatie, 'Toekomstbestendig parkeren' opgesteld. Deze kencijfers zijn gebaseerd op literatuuronderzoek en praktijkervaringen van gemeenten. De kencijfers zijn landelijk (en juridisch) geaccepteerd en worden gezien als de meest betrouwbare gegevens met betrekking tot het bepalen van het benodigde aantal parkeerplaatsen.

3.2.2 Uitgangspunten

Voor de berekening van de parkeerbehoefte en verkeersgeneratie wordt uitgegaan van de volgende uitgangspunten:

- Hoofdgroep: Wonen;
- Type: 'Koop, huis, twee-onder-één-kap' en 'koop, huis, tussen/hoek';
- Stedelijkheidsgraad: Weinig stedelijk;
- Stedelijk gebied: Rest bebouwde kom.

3.2.3 Parkeerbehoefte

Op basis van voorgenoemde uitgangspunten ontstaat er de volgende parkeerbehoefte:

Functie	Parkeerbehoefte per woning	Aantal woningen	Totale parkeerbehoefte
Koop, huis, tussen/hoek	2	7	14
Totaal			14

Gelet op het vorenstaande is er sprake van een parkeerbehoefte van 14 parkeerplaatsen. Op het terrein achter de woningen is ruimte voor 12 parkeerplaatsen. Daarnaast worden er langs de Zweermanstraat 4 parkeerplaatsen gerealiseerd. In totaal worden er dus 16 parkeerplaatsen gerealiseerd. Hiermee worden er voldoende parkeerplaatsen gerealiseerd om aan de parkeerbehoefte te kunnen voldoen.

3.2.4 Verkeersgeneratie

Op basis van voorgenoemde uitgangspunten ontstaat er het volgende beeld voor wat betreft de verkeersgeneratie:

Functie	Verkeersgeneratie per woning per weekdag etmaal	Aantal woningen	Totale verkeersgeneratie (per weekdagetmaal)
Koop, huis, tussen/hoek	7,4	7	51,8
Totaal			51,8

Gelet op het vorenstaande is er sprake van een verkeersgeneratie van afgerond 52 verkeersbewegingen per weekdagetmaal. De Zweermanstraat, Enschedesestraat en overige omliggende infrastructuur is van voldoende capaciteit om de voorgenoemde verkeersbewegingen eenvoudig en veilig af te kunnen wikkelen. Verder dient opgemerkt te worden dat er planologisch gezien een maatschappelijke bestemming wordt opgeheven evenals de daarbij behorende verkeersbewegingen. Planologisch gezien kan er redelijkerwijs van worden uitgegaan dat het aantal verkeersbewegingen af zal nemen.

3.2.5 Conclusie

Geconcludeerd wordt dat er vanuit verkeerskundig oogpunt geen bezwaren zijn tegen de in dit bestemmingsplan besloten ontwikkeling.

HOOFDSTUK 4 BELEIDSKADER

Dit hoofdstuk beschrijft, voor zover van belang, het beleid vanuit het Rijk, de provincie Overijssel en gemeente Losser.

4.1 Rijksbeleid

4.1.1 Nationale Omgevingsvisie (NOVI)

4.1.1.1 Algemeen

Nederland staat voor grote uitdagingen die van invloed zijn op onze fysieke leefomgeving. Complexe opgaven zoals verstedelijking, verduurzaming en klimaatadaptatie zijn nauw met elkaar verweven. Dat vraagt een nieuwe, integrale manier van werken waarmee keuzes voor onze leefomgeving sneller en beter gemaakt kunnen worden. De Nationale Omgevingsvisie (NOVI) zorgt voor een gezamenlijke aanpak die leidt tot een duurzaam perspectief voor onze leefomgeving. Dit is nodig om onze doelen te halen en is een zaak van overheid en samenleving.

4.1.1.2 Vier prioriteiten

Aan de hand van een toekomstperspectief op 2050 brengt de NOVI de langetermijnvisie in beeld. Op nationale belangen wil het Rijk sturen en richting geven. Dit komt samen in vier prioriteiten.

1. Ruimte voor klimaatadaptatie en energietransitie

Nederland moet zich aanpassen aan de gevolgen van klimaatverandering. In 2050 is Nederland klimaatbestendig en waterrobuust. Dit vraagt om maatregelen in de leefomgeving, waarmee tegelijkertijd de leefomgevingskwaliteit verbeterd kan worden en kansen voor natuur geboden kunnen worden. In 2050 heeft Nederland daarnaast een duurzame energievoorziening. Dit vraagt echter om ruimte. Door deze ruimte zoveel mogelijk te clusteren, wordt versnippering van het landschap voorkomen en wordt de ruimte zo efficiënt mogelijk benut. Het Rijk zet zich in door het maken van ruimtelijke reserveringen voor het hoofdenergiesysteem op nationale schaal.

2. Duurzaam economisch groeipotentieel

Nederland werkt toe naar een duurzame, circulaire, kennisintensieve en internationaal concurrerende economie in 2050. Daarmee kan ons land zijn positie handhaven in de top vijf van meest concurrerende landen ter wereld. Er wordt ingezet op een innovatief en sterk vestigingsklimaat met een goede quality of life. Belangrijk is wel dat onze economie toekomstbestendig wordt, oftewel concurrerend, duurzaam en circulair.

3. Sterke en gezonde steden en regio's

Er zijn vooral in steden en stedelijke regio's nieuwe locaties nodig voor wonen en werken. Het liefst binnen de bestaande stadsgrenzen, zodat de open ruimten tussen stedelijke regio's behouden blijven. Dit vraagt optimale afstemming op en investeringen in mobiliteit. Dit betekent dat voorafgaand aan de keuze van nieuwe verstedelijkingslocaties helder moet zijn welke randvoorwaarden de leefomgevingskwaliteit en -veiligheid daar stelt en welke extra maatregelen nodig zijn wanneer er voor deze locaties wordt gekozen. Zo blijft de gezondheid in steden en regio's geborgd.

4. Toekomstbestendige ontwikkeling van het landelijk gebied

Er ontstaat een nieuw perspectief voor de Nederlandse landbouwsector als koploper in de duurzame kringlooplandbouw. Een goed verdienpotentieel voor de bedrijven wordt gecombineerd met een minimaal effect op de omgevingskwaliteit van lucht, bodem en water. In alle gevallen zetten we in op ontwikkeling van de karakteristieke eigenschappen van het Nederlandse landschap. Dit vertegenwoordigt een belangrijke cultuurhistorische waarde. Verrommeling en versnippering, bijvoorbeeld door wildgroei van distributiecentra, is ongewenst en wordt tegengegaan.

4.1.1.3 Afwegingsprincipes

De druk op de fysieke leefomgeving in Nederland is zo groot, dat belangen soms botsen. Het streven is combinaties te maken en win-win situaties te creëren, maar dit is niet altijd mogelijk. Soms zijn er scherpe keuzes nodig en moeten belangen worden afgewogen. Hiertoe gebruikt de NOVI drie afwegingsprincipes:

1. Combinatie van functies gaan voor enkelvoudige functies. In het verleden is scheiding van functies vaak te rigide gehanteerd. Met de NOVI wordt gezocht naar maximale combinatiemogelijkheden tussen functies, gericht op een efficiënt en zorgvuldig gebruik van onze ruimte;
2. Kenmerken en identiteit van een gebied staan centraal. Het verschilt tussen gebieden wat de optimale balans is tussen bescherming en ontwikkeling en tussen concurrentiekracht en leefbaarheid. Sommige opgaven en belangen wegen in het ene gebied zwaarder dan in het andere;
3. Afwentelen wordt voorkomen. Het is van belang dat de leefomgeving zoveel mogelijk voorziet in mogelijkheden en behoeften van de huidige generatie inwoners, zonder dat dit ten koste gaat van toekomstige generaties.

4.1.1.4 Toetsing van het initiatief aan de NOVI

De NOVI laat zich niet specifiek uit over dergelijke kleinschalige ontwikkelingen. Het betreft een ontwikkeling waarbij geen nationale belangen in het geding zijn en er is geen sprake van enige belemmering met betrekking tot de prioriteiten zoals verwoord in de NOVI.

Geconcludeerd wordt dat de NOVI geen belemmering vormt voor de in dit bestemmingsplan besloten ontwikkeling.

4.1.2 Ladder voor duurzame verstedelijking

4.1.2.1 Algemeen

De ladder voor duurzame verstedelijking is per 1 oktober 2012 als motiveringseis in het Besluit ruimtelijke ordening (artikel 3.1.6, lid 2) opgenomen. Op 1 juli 2017 is de Ladder in het Besluit ruimtelijke ordening gewijzigd. Aanleiding voor de wijziging waren de in de praktijk gesignaleerde knelpunten bij de uitvoering van de Ladder en de wens om te komen tot een vereenvoudigd en geoptimaliseerd instrument.

Doel van de ladder voor duurzame verstedelijking is een goede ruimtelijke ordening door een optimale benutting van de ruimte in stedelijke gebieden. Hierbij geldt een motiveringsvereiste voor het bevoegd gezag als nieuwe stedelijke ontwikkelingen planologisch mogelijk worden gemaakt.

Teneinde een ontwikkeling adequaat te kunnen toetsen aan de ladder is het noodzakelijk inzicht te geven in de begrippen 'bestaand stedelijk gebied' en 'stedelijke ontwikkeling'.

In de Bro zijn in artikel 1.1.1 definities opgenomen voor:

bestaand stedelijk gebied: 'bestaand stedenbouwkundig samenstel van bebouwing ten behoeve van wonen, dienstverlening, bedrijvigheid, detailhandel of horeca, alsmede de daarbij behorende openbare of sociaal culturele voorzieningen, stedelijk groen en infrastructuur'.

stedelijke ontwikkeling: 'ruimtelijke ontwikkeling van een bedrijventerrein of zeehaventerrein, of van kantoren, detailhandel, woningbouwlocaties of andere stedelijke voorzieningen.'

Bij het beschrijven van de behoefte dient te worden uitgegaan van het saldo van de aantoonbare vraag naar de voorgenomen ontwikkeling (de komende tien jaar, zijnde de looptijd van het bestemmingsplan) verminderd met het aanbod in planologische besluiten, ook als het feitelijk nog niet is gerealiseerd (harde plancapaciteit).

4.1.2.2 Toetsing aan de ladder voor duurzame verstedelijking

Wat betreft de 'Ladder voor duurzame verstedelijking' wordt opgemerkt dat de ladder van toepassing is bij 'nieuwe stedelijke ontwikkelingen' (3.1.6 Bro). Er zijn inmiddels meerdere gerechtelijke uitspraken geweest over deze begripsdefinitie.

Uit Afdelingsjurisprudentie blijkt dat de vraag wanneer sprake is van een nieuwe stedelijke ontwikkeling in grote mate casuïstisch wordt beantwoord. Zo heeft de Afdeling uitgemaakt dat de bouw van 11 woningen niet als stedelijke ontwikkeling wordt gezien. De raad is van oordeel dat gelet het aantal woningen dat het plan mogelijk maakt, het plan niet voorziet in een woningbouwlocatie of andere stedelijke ontwikkeling als bedoeld in artikel 1.1.1 eerste lid, aanhef en onder i van het Bro. Artikel 3.1.6, tweede lid, van het Bro is dan ook niet van toepassing (ABRvS 16 september 2015; ECLI:NL:RVS:2015:2921).

In voorliggend geval is de ladder voor duurzame verstedelijking dan ook niet van toepassing aangezien sprake is van het toevoegen van zeven woningen.

4.1.3 Conclusie toetsing aan het rijksbeleid

Geconcludeerd wordt dat het relevante ruimtelijke ordeningsbeleid op rijksniveau de in dit bestemmingsplan besloten ontwikkeling niet in de weg staat.

4.2 Provinciaal beleid

Het provinciaal beleid is verwoord in tal van plannen. Het belangrijkste plan betreft de Omgevingsvisie Overijssel en is verankerd in de Omgevingsverordening.

4.2.1 Omgevingsvisie Overijssel

De Omgevingsvisie Overijssel is dé provinciale visie voor de fysieke leefomgeving van Overijssel. Duurzaamheid, ruimtelijke kwaliteit en sociale kwaliteit zijn de leidende principes of 'rode draden' bij alle initiatieven in de fysieke leefomgeving van de provincie Overijssel.

4.2.2 Omgevingsverordening Overijssel

De provincie beschikt over een palet aan instrumenten waarmee zij haar ambities realiseert. Het gaat er daarbij om steeds de meest optimale mix van instrumenten toe te passen, zodat effectief en efficiënt resultaat wordt geboekt voor alle ambities en doelstellingen van de Omgevingsvisie. De keuze voor inzet van deze instrumenten is bepaald aan de hand van een aantal criteria. In de Omgevingsvisie is bij elke beleidsambitie een realisatieschema opgenomen waarin is aangegeven welke instrumenten de provincie zal inzetten om de verschillende onderwerpen van provinciaal belang te realiseren.

Eén van de instrumenten om het beleid uit de Omgevingsvisie te laten doorwerken is de Omgevingsverordening Overijssel. De Omgevingsverordening is het provinciaal juridisch instrument dat wordt ingezet voor die onderwerpen waarvoor de provincie eraan hecht dat de doorwerking van het beleid van de Omgevingsvisie juridisch geborgd is.

4.2.3 Uitvoeringsmodel Omgevingsvisie Overijssel

De opgaven, kansen, beleidsambities en ruimtelijke kwaliteitsambities voor de provincie zijn in de Omgevingsvisie Overijssel geschetst in ontwikkelingsperspectieven voor de groene omgeving en stedelijke omgeving.

Om de ambities van de provincie waar te maken, bevat de Omgevingsvisie een uitvoeringsmodel. Dit model is gebaseerd op drie niveaus, te weten:

1. Of - generieke beleidskeuzes;
2. Waar - ontwikkelingsperspectieven;
3. Hoe - gebiedskenmerken.

Deze begrippen worden hieronder nader toegelicht.

4.2.3.1 *Of - generieke beleidskeuzes*

Generieke beleidskeuzes zijn keuzes die bepalend zijn voor de vraag of ontwikkelingen nodig dan wel mogelijk zijn. In deze fase wordt beoordeeld of er sprake is van een maatschappelijke opgave. Of een initiatief mogelijk is, wordt onder andere bepaald door generieke beleidskeuzes van EU, Rijk of provincie. Denk aan beleidskeuzes om basiskwaliteiten als schoon drinkwater en droge voeten te garanderen. Andere generieke beleidskeuzes betreffen het voorkomen van overaanbod van bijvoorbeeld woningbouw- en kantoorlocaties.

Ook wordt in deze fase de zgn. Overijsselse ladder voor duurzame verstedelijking gehanteerd. Deze Overijsselse ladder geeft een nadere invulling aan de vraag hoe de behoefte moet worden bepaald, zowel in de stedelijke als in de groene omgeving, en op welke wijze de regionale afstemming vorm gegeven moet worden. Integraliteit, toekomstbestendigheid, concentratiebeleid, (boven)regionale afstemming en zuinig en zorgvuldig ruimtegebruik zijn beleidskeuzes die invulling geven aan de Overijsselse ladder voor duurzame verstedelijking.

Voor specifieke gebieden in Overijssel geldt dat niet alle initiatieven mogelijk zijn. Dit heeft te maken met zwaarwegende publieke belangen, gebiedsspecifieke beleidskeuzes om de zwaarwegende publieke belangen te borgen, zijn: reservering voor waterveiligheid en beperking wateroverlast, drinkwater/grondwaterbeschermingsgebieden, het Natuurnetwerk Nederland (NNN, voorheen Ecologische Hoofdstructuur (EHS)), de Nationale Landschappen en het provinciaal routenetwerk transport gevaarlijke stoffen.

4.2.3.2 *Waar - ontwikkelingsperspectieven*

Als uit de beoordeling in het kader van de generieke beleidskeuzes blijkt dat de voorgenomen ruimtelijke ontwikkeling aanvaardbaar is, vindt een toets plaats aan de ontwikkelingsperspectieven. In de Omgevingsvisie is een spectrum van zes ontwikkelperspectieven beschreven voor de groene en stedelijke omgeving. Met dit spectrum geeft de provincie ruimte voor het realiseren van de in de visie beschreven beleids- en kwaliteitsambities.

De ontwikkelperspectieven geven richting aan wat waar ontwikkeld zou kunnen worden. Daar waar generieke beleidskeuzes een geografische begrenzing hebben, zijn ze consistent doorvertaald in de ontwikkelingsperspectieven. De ontwikkelingsperspectieven zijn richtinggevend en bieden de nodige flexibiliteit voor de toekomst.

4.2.3.3 *Hoe - gebiedskenmerken*

Op basis van gebiedskenmerken in vier lagen (natuurlijke laag, laag van het agrarisch cultuurlandschap, stedelijke laag en laag van de beleving) gelden specifieke kwaliteitsvoorwaarden en –opgaven voor ruimtelijke ontwikkelingen. Het is de vraag ‘hoe’ een ontwikkeling invulling krijgt.

Aan de hand van de drie genoemde niveaus kan worden gezien of een ruimtelijke ontwikkeling mogelijk is en er behoefte aan is, waar het past in de ontwikkelingsvisie en hoe het uitgevoerd kan worden. Afbeelding 4.1 geeft dit schematisch weer.

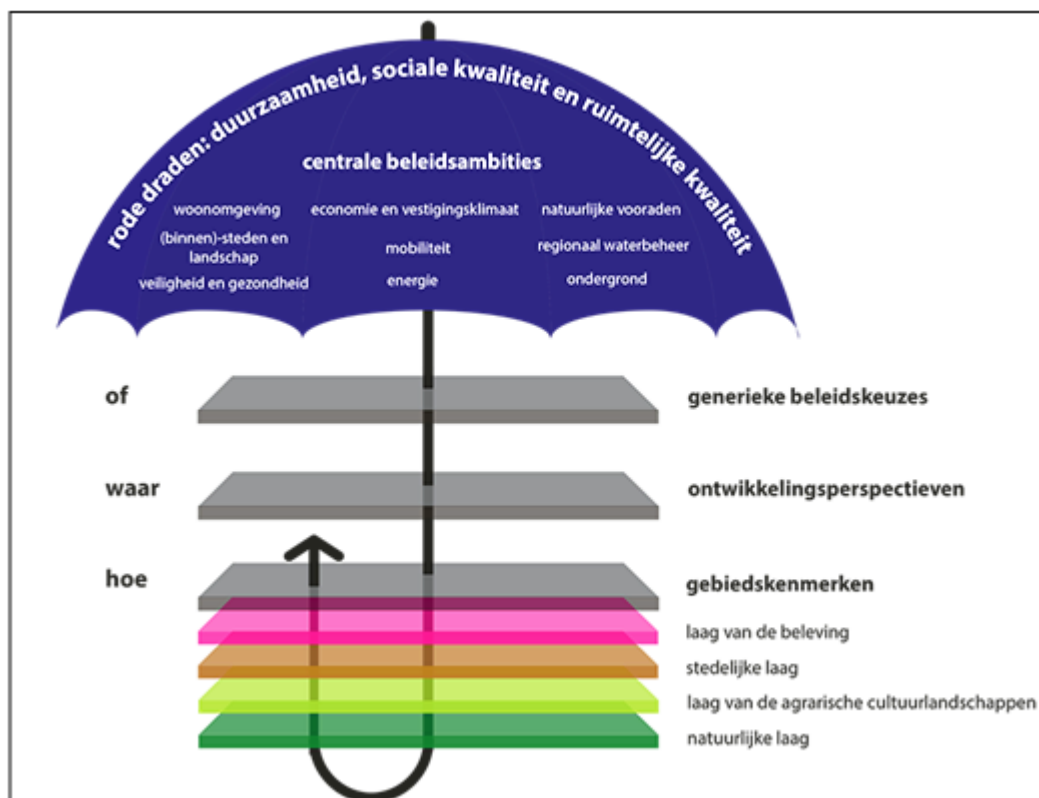

Afbeelding 4.1 Uitvoeringsmodel Omgevingsvisie Overijssel (Bron: Provincie Overijssel)

4.2.4 Toetsing van het initiatief aan het Uitvoeringsmodel Omgevingsvisie Overijssel

Indien het concrete initiatief wordt getoetst aan het Uitvoeringsmodel Omgevingsvisie Overijssel ontstaat globaal het volgende beeld.

4.2.4.1 Of - Generieke beleidskeuzes

Bij de afwegingen in de eerste fase “generieke beleidskeuzes” wordt opgemerkt dat sprake is van een binnenstedelijke woningbouwontwikkeling. Hierdoor zijn met name artikel 2.1.3 en artikel 2.2.2 van de Omgevingsverordening Overijssel van belang. Hierna wordt nader ingegaan op de genoemde artikelen.

Artikel 2.1.3:

Zuinig en zorgvuldig ruimtegebruik

Bestemmingsplannen voorzien uitsluitend in stedelijke ontwikkelingen die een extra ruimtebeslag door bouwen en verhardten leggen op de groene omgeving wanneer aannemelijk is gemaakt:

- dat er voor deze opgave in redelijkheid geen ruimte beschikbaar is binnen het bestaande bebouwd gebied en de ruimte binnen het bestaand bebouwd gebied ook niet geschikt te maken is door herstructurering en/of transformatie;
- dat mogelijkheden voor meervoudig ruimtegebruik binnen het bestaand bebouwd gebied optimaal zijn benut.

In de Omgevingsverordening Overijssel is het begrip “groene omgeving” nader gedefinieerd als: *de gronden die niet vallen onder bestaand bebouwd gebied.*

In de Omgevingsverordening Overijssel is het begrip “bestaand bebouwd gebied” nader gedefinieerd als: *de gronden binnen steden en dorpen die benut kunnen worden voor stedelijke functies op grond van geldende bestemmingsplannen en op grond van voorontwerp-bestemmingsplannen voor zover de provinciale diensten*

daarover schriftelijk een positief advies hebben uitgebracht in het kader van het vooroverleg als bedoeld in artikel 3.1.1 Bro.

Artikel 2.2.2:

Realisatie nieuwe woningen

1. Bestemmingsplannen en omgevingsvergunningen als bedoeld in artikel 2.1 lid 1 onder c van de Wabo, voorzien uitsluitend in de mogelijkheid tot het realiseren van nieuwe woningen als de behoefte daaraan is aangetoond door middel van actueel onderzoek woningbouw.
2. In bestemmingsplannen wordt in maximaal 80% van de behoefte aan nieuwe woningen zoals vastgesteld in het kader van actueel onderzoek woningbouw, voorzien.
3. In bestemmingsplannen van gemeenten waarvoor woonafspraken van toepassing zijn, mag - in afwijking van lid 2 - in een hoger percentage dan 80% worden voorzien, met een maximum van 100% van de behoefte zoals vastgesteld in het kader van de woonafspraken.
4. De behoefte aan nieuwe woningen zoals bedoeld in lid 1 wordt in ieder geval geacht te zijn aangetoond als realisatie daarvan past binnen de geldende woonafspraken zoals die zijn gemaakt tussen gemeente en provincie op basis van regionale afstemming.
5. Wanneer de realisatie van nieuwe woningen niet past binnen geldende woonafspraken of wanneer er voor de gemeente geen woonafspraken gelden, dan moet de behoefte aan nieuwe woningen aangetoond worden door middel van actueel onderzoek woningbouw waarop de instemming is verkregen van zowel de gemeenten in de regio als Gedeputeerde Staten.
6. In afwijking van het bepaalde in lid 5 geldt de eis dat gemeenten in de regio moeten hebben ingestemd niet voor buurgemeenten die gelegen zijn buiten de provincie Overijssel. In dat geval moet zijn aangetoond dat afstemmingsoverleg heeft plaatsgevonden.

De van belang zijnde begrippen in het kader van artikel 2.2.2 zijn hierna opgenomen:

- Nieuwe woningen: te realiseren woningen, waarvoor nog geen omgevingsvergunning is afgegeven
- Actueel onderzoek woningbouw: door de raad vastgesteld onderzoek waarin de behoefte van de gemeente aan nieuwe woningen is onderbouwd op basis van de regionale behoefte woningbouw, markt- en vastgoedanalyses en andere relevante gegevens.
- Regionale behoefte woningbouw: door Gedeputeerde Staten vastgestelde provinciale analyse waarin de regionale behoefte aan nog te realiseren woningen is onderbouwd op basis van provinciale behoefteprognoses.
- Woonafspraken: bestuurlijke afspraken tussen provincie Overijssel en gemeenten over onder meer doelgroepen, wonen en zorg, stedelijke vernieuwing, toekomstbestendigheid bestaande voorraad, programmeren en zuinig en zorgvuldig ruimtegebruik en bijbehorende programmeringsdocumenten, zoals voor een aangegeven periode zijn gemaakt.
- Regio: de gemeenten die onderdeel uitmaken van de samenhangende woningmarkt die bediend wordt met de woningbouwmogelijkheden die een gemeente biedt.

In artikel 2.2.3 lid 1 van de Omgevingsverordening wordt onder actueel onderzoek woningbouw verstaan: onderzoek wat eens in de 2 jaar wordt geactualiseerd.

Toetsing van het initiatief aan de “Generieke beleidskeuzes”

Zuinig en zorgvuldig ruimtegebruik (artikel 2.1.3)

De woningbouwontwikkeling betreft een binnenstedelijke ontwikkeling die voldoet aan zuinig en zorgvuldig ruimtegebruik. Voor wat betreft de ladder voor duurzame verstedelijking wordt verwezen naar paragraaf 4.1.2. Zoals hierna zal blijken uit het ter plekke geldende ontwikkelingsperspectief en het ter plekke geldende gebiedskenmerk van de “Stedelijke laag” is het plangebied gelegen in bestaand bebouwd gebied. Met de invulling van het plangebied met woningbouw vindt geen extra ruimtebeslag op de groene omgeving plaats. In verband hiermee is het project in overeenstemming met artikel 2.1.3. uit de Omgevingsverordening Overijssel.

Realisatie nieuwe woningen (artikel 2.2.2)

Zoals uit artikel 2.2.2 blijkt mogen bestemmingsplannen en omgevingsvergunningen enkel voorzien in de realisatie van nieuwe woningen indien de behoefte daaraan in aangetoond door middel van actueel onderzoek woningbouw. Hierbij dient te worden aangesloten bij de woonafspraken zoals die zijn gemaakt tussen gemeente en provincie op basis van regionale afstemming. Er mag tevens enkel worden voorzien van 80% van de behoefte aan nieuwe woningen. Bij bestemmingsplannen van gemeenten waarvoor woonafspraken van toepassing zijn mag in een hoger percentage worden voorzien, met een maximum van 100% van de vastgestelde behoefte.

Voorliggende ontwikkeling betreft de realisatie van zeven levensloopbestendige grondgebonden woningen op een "inbreidingslocatie" in de bebouwde kom van de gemeente Losser. De woningen voldoen aan de kwalitatieve behoefte (zie paragraaf 4.4.2) in de markt en wordt gebouwd voor de lokale behoefte. Deze ontwikkeling is passend binnen de gemeentelijk woonvisie en binnen de woonafspraken zoals overeengekomen met andere Twentse gemeenten en de provincie Overijssel. Gelet op vorenstaande is de voorliggende ruimtelijke ontwikkeling in overeenstemming te achten met artikel 2.2.2. uit de Omgevingsverordening Overijssel.

4.2.4.2 Ontwikkelingsperspectieven

Het plangebied behoort tot het ontwikkelingsperspectief 'Woon- en werklocaties buiten de stedelijke netwerken'. In afbeelding 4.2 is een uitsnede van de ontwikkelingsperspectievenkaart opgenomen, waarin het plangebied indicatief met de blauwe cirkel is aangegeven.

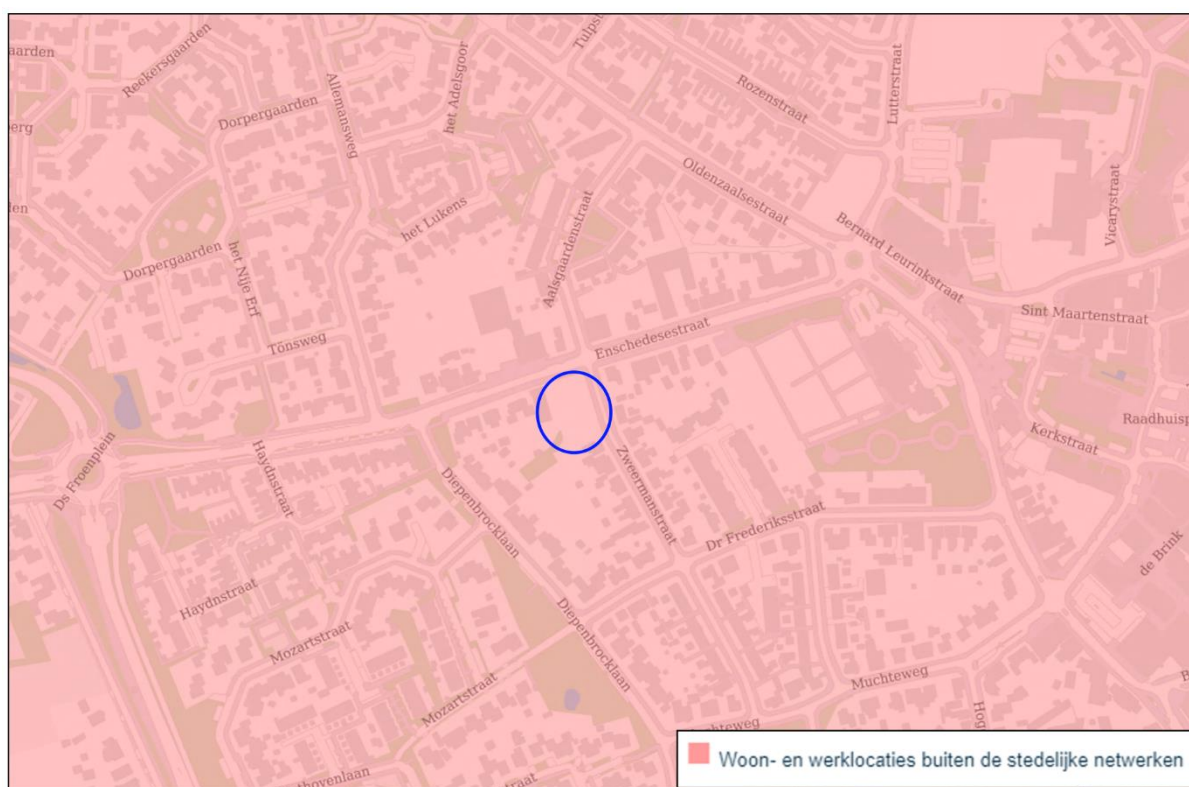

Afbeelding 4.2 Uitsnede ontwikkelingsperspectievenkaart Omgevingsvisie Overijssel (Bron: Provincie Overijssel)

'Woon- en werklocaties buiten de stedelijke netwerken'

De steden en dorpen buiten de stedelijke netwerken mogen altijd bouwen voor de lokale behoefte aan wonen, werken en voorzieningen, inclusief lokaal gewortelde bedrijvigheid, mits onderbouwd en regionaal afgestemd. Herstructurering en transformatie van de woon-, werk-, voorzieningen- en mixmilieus moeten deze vitaal en aantrekkelijk houden en de diversiteit aan milieus versterken. Herstructurering en transformatie bieden kansen om te anticiperen op klimaatverandering (bijvoorbeeld door ruimte voor groen, natuur en

water te reserveren). Van belang is de stedelijke ontwikkeling altijd af te stemmen op de kenmerken van het watersysteem, bijvoorbeeld in laaggelegen gebieden bij bouw- en evacuatieplannen rekening houden met risico's op overstroming of wateroverlast. Herstructurering en transformatie kunnen ook bijdragen aan de energietransitie (door het nemen van energie-efficiënte maatregelen en/of het opwekken van duurzame energie door bijvoorbeeld het aanwezige dakoppervlak te benutten).

Toetsing van het initiatief aan het “Ontwikkelingsperspectief”

Binnen gebieden met het ontwikkelingsperspectief ‘Woon- en werklocaties buiten de stedelijke netwerken’ is ruimte voor herstructurering, inbreiding en transformatie. Door voorgenomen ontwikkeling wordt binnen het bestaand stedelijk gebied voorzien in een beperkt deel van de woningbehoefte in de kern Losser. Gesteld wordt dat het project goed aansluit op de ambities binnen het perspectief en aansluit op de stedenbouwkundige en functionele structuur van de omgeving. Geconcludeerd wordt dat het ontwikkelingsperspectief ‘Woon- en werklocaties buiten de stedelijke netwerken’ zich niet verzet tegen de voorgenomen herontwikkeling.

4.2.4.3 Gebiedskenmerken

Op basis van gebiedskenmerken in vier lagen (natuurlijke laag, laag van het agrarisch-cultuurlandschap, stedelijke laag en de laag van de beleving) gelden specifieke kwaliteitsvoorwaarden en –opgaven voor ruimtelijke ontwikkelingen. Bij toetsing van het ruimtelijke initiatief aan de gebiedskenmerken in vier lagen is van belang dat de locatie is gelegen in stedelijk gebied. Dit betekent dat de 'Natuurlijke laag' en de 'Laag van het agrarisch cultuurlandschap' buiten beschouwing kunnen blijven aangezien deze (oorspronkelijke) waarden niet meer voorkomen in het plangebied en redelijkerwijs ook niet meer te herstellen zijn. Vanwege het ontbreken van bijzondere eigenschappen binnen de 'laag van de beleving', wordt ook deze laag buiten beschouwing gelaten.

1. De “Stedelijke laag”

De locatie is op de gebiedskenmerkenkaart van de ‘Stedelijke laag’ aangeduid met de gebiedstypen ‘Bebouwingsschil 1900-1955’ en ‘Woonwijken 1955 – nu’. Onderstaande afbeelding betreft een uitsnede van de gebiedskenmerkenkaart van de “Stedelijke laag”. Het plangebied is weergegeven met de blauwe cirkel.



Afbeelding 4.3 Uitsnede gebiedskenmerkenkaart “Stedelijke laag” (Bron: Provincie Overijssel)

'Woonwijken 1900 - 1955'

De bebouwingsschil 1900-1955 bestaat uit gemengde stadwijken en woonwijken direct aansluitend op de historische centra en binnensteden. Op sommige plaatsen liggen (voormalige) grootschalige fabriekscomplexen direct aansluitend aan woonwijken. Deze stadwijken kennen een gesloten, compacte vorm (bouwblokken) en zijn veelal opdeelbaar in wijken met eigen karakter. De wijken worden van elkaar gescheiden door doorgaande lanen, singels en stadsstraten. Kenmerkend in de bebouwing is de verwantschap in architectuurstijlen en aandacht voor architectonische details en verbijzondering van gebouwen op specifieke plekken als straathoeken. De schil is op te delen in wijken met individuele panden, gekenmerkt door veel variatie in bebouwing en veel (individueel en openbaar) groen. De wijken op basis van de fabrieksdorp /tuindorp-principes zijn juist herkenbaar aan een hechte stedenbouwkundige en architectonische eenheid op basis van collectieve principes. Stationsomgevingen liggen vaak in deze schil. De stadsassen doorkruisen deze bebouwingsschil veelal en vormen belangrijke verbindingssassen tussen de stedelijke centra, stationsgebieden en het hoofdinfrastructuurnetwerk rond de steden.

Doorontwikkeling van de compacte stadskwartieren met de 'gesloten' stadsvorm. Waar maar enigszins mogelijk herstellen van de functiemix. Veel ruimte en aandacht voor zorgvuldig individueel (in de individuele wijken) en collectief (in de tuindorpen en fabrieksdorpen) opdrachtgeverschap. Als daar vanuit de (woon)kwaliteit aanleiding toe is ligt er in delen van deze wijken een belangrijke herstructureringsopgave.

'Woonwijken 1955 – nu'

Deze woonwijken zijn uitbreidingswijken op basis van een gezamenlijk plan en grotere bouwstromen. Functies zoals wonen, werken, voorzieningencentra zijn uiteengelegd en wijken kennen eenheidsbuurten. Hier en daar zijn, voornamelijk aan de randen, gebieden die hiervan afwijken. In deze wijken bevinden zich duidelijke in- en uitgangen en kunst in de openbare ruimte. Daarbij is vooral aandacht voor de aansluiting op de binnenstad en het hoofdwegennetwerk. Soms zijn herkenbare relictten van het oude cultuurlandschap (zoals boerderijen of beplantingsstructuren) opgenomen. De bouwperiode is te zien aan de stedenbouwkundige structuur en architectuur. Er ligt een rangorde in kwaliteit(sbeleid) en stigmatisering op de loer, de kwaliteit van de woningen voldoet vaak niet aan de kwaliteitseisen en er is een gebrek aan onderhoud van de openbare ruimte. Herstructurering is hier een belangrijke opgave.

Toetsing van het initiatief aan de 'Stedelijke laag'

Het realiseren van de voorgenomen ontwikkeling is zowel vanuit functioneel als stedenbouwkundig oogpunt passend in de omgeving. Het plan voorziet in zeven grondgebonden woningen, bestaande uit één bouwlaag en kap. Hiermee wordt aangesloten op de bestaande bebouwingsstructuur in de omgeving. Op deze wijze gaat de nieuwe bebouwing goed op in het huidige straatbeeld. Geconcludeerd wordt dat de ontwikkeling aansluit op de kenmerken en uitgangspunten van de 'Stedelijke laag'.

4.2.5 Conclusie toetsing aan het provinciaal beleid

Geconcludeerd wordt dat het initiatief in overeenstemming is met de uitgangspunten uit het provinciaal beleid zoals genoemd in de Omgevingsvisie Overijssel en is verankerd in de Omgevingsverordening Overijssel.

4.3 Regionaal beleid

4.3.1 Regionale Woonagenda Twente

4.3.1.1 Algemeen

De provincie Overijssel, de Overijsselse gemeenten, WoON Twente en hun partners werken al jaren samen aan een kwantitatieve en kwalitatieve balans op de woningmarkt. De partijen maken periodiek meerjarige afspraken over opgaven en ambities. Op basis van deze samenwerking zijn ook met betrekking tot de woningbouwontwikkeling in Twente regionaal afspraken gemaakt. Voor de periode 2021-2025 hebben deze afspraken vorm gekregen middels de op 17 maart 2021 vastgestelde 'Regionale Woonagenda Twente'.

In deze woonagenda wordt geschetst wat de komende jaren de prioriteiten zijn op Twentse woningmarkt en hoe de Twentse gemeenten hieraan gaan werken. De woonagenda is het kompas van gemeenten en provincie in relatie tot de woningmarkt.

De opgaven waar de partijen voor staan zijn groot. De druk op de woningmarkt en de woningtekorten zijn hoog. Steeds meer huishoudens hebben moeite de gewenste woning te kopen of huren in Twente. Alle partijen voelen de urgentie daar wat aan te doen. Er zullen de komende jaren veel nieuwe woningen bijgebouwd moeten worden, maar er moeten ook manieren worden gevonden om de dynamiek en slaagkansen te vergroten. De druk op de woningmarkt is echter niet de enige uitdaging, ook de investeringsopgave in bestaande wijken en transformatielocaties, de verduurzaming van de woningvoorraad en de huisvesting van bijzondere doelgroepen vragen aandacht. Tot slot, maar niet in de laatste plaats, kan wonen niet los gezien worden van regionale opgaven zoals verstedelijking, de vitaliteit van de dorpen en steden en de transitie van het platteland. Wonen vormt in deze grote opgaven immers een belangrijke sleutelfunctie.

4.3.1.2 Kwantitatieve behoefte

Algemeen

Voor de provincie Overijssel geldt dat sprake is van een forse woningbouwambitie. In de periode tot 2030 moeten 60.000 woningen worden bijgebouwd. Hierdoor is er sprake van een flinke versnellingsopgave. De ambitie om 60.000 woningen toe te voegen is provinciebreed en gericht op het snel oplossen van de woningnood in grote delen van de provincie en in verschillende segmenten. De ambitie is opgebouwd uit drie elementen:

1. de beschikbare woningbehoefteprognoses¹ tot 2030;
2. het naar voren halen van de woningbehoefte die ontstaat na 2030, en;
3. een extra impuls om bij te dragen aan het oplossen van de actuele woningnood in Nederland.

Op basis van deze drie elementen vult de regio Twente circa 1/3 deel van de ambitie om 60.000 woningen in Overijssel toe te voegen, de regio West-Overijssel circa 2/3 deel. De druk op West-Overijssel is immers groter door een toenemende trek vanuit de Randstad en andere landsdelen en voornamelijk de aantrekkingskracht van de regio Zwolle (en in mindere mate ook Deventer).

Concreet betekent het dat de regio Twente ambieert om tot 2030 in totaal circa 20.000 tot 22.000 woningen toe te voegen.

Op basis van de prognoses van de huishoudensgroei tussen 2020 en 2030 en de benodigde ruimere programmering is een behoefte van ruim 15.000 woningen te verwachten tot 2030. Dit aantal wordt gedefinieerd als de lokale behoefte.

Daarnaast heeft Twente een extra woningbouwambitie/-opgave op basis van onder andere de (gedeeltelijke) inloop van het huidige woningtekort (circa 3%), de krapte op de woningmarkt, de verstedelijkingsopgaven en de toenemende migratiestromen vanuit de Randstad en andere landsdelen. Deze extra woningbouwambitie-opgave bedraagt voor Twente circa 5.000 tot 7.000 woningen tot 2030.

De noodzakelijk acties bestaan hiermee uit:

- Realiseren harde plannen tot 2025;
- Zachte plannen hard maken en realiseren tussen nu en 2030;
- Op zoek naar locaties voor uitbreiding tot 2025 en realiseren tot 2030.

De onderstaande tabel geeft per gemeente de netto harde en zachte plancapaciteit weer per 1-1-2020. Daarnaast is de woningbouwopgave tot 2030 weergegeven.

¹ Samengesteld uit Primospagnoses, BPD-hittekaart, de krapte-indicator, migratie-onderzoek Rigo en meerdere woonbehoefte-analyses: Monitor Gezond Wonen, onderzoek arbeidsmigranten (Companen), marktstudies (ontwikkeelaars), etc.

	Netto harde plancapaciteit 1-1-2020 (afgerond)	Netto zachte plancapaciteit 1-1-2020 (afgerond)	Totale plancapaciteit 1-1-2020 (afgerond)
Almelo	940	1.020	1.960
Hellendoorn	650	250	900
Rijssen- Holten	420	320	740
Twenterand	330	440	770
Wierden	390	110	500
Tubbergen	60	190	250
Enschede	1.890	1.000	2.890
Hengelo	1.530	1.020	2.550
Borne	990	40	1.030
Oldenzaal	270	260	530
Losser	430	160	590
Hof van Twente	140	420	560
Dinkelland	180	320	500
Haaksbergen	110	250	360
Twente totaal	+/- 8.330	+/- 5.800	+/- 14.130
	Lokale behoefte (10 jaar)	Extra ambitie/opgave	Totale ambitie/opgave
Twente totaal	15.782	5.000 – 7.000	+/- 20.000 – 22.000

Afbeelding 4.4 Woningbouwopgave regio Twente (Bron: Regionale Woonagenda Twente)

Het bovenstaande aantal van 14.130 vormt een voorstelling van het mogelijke aanbod op basis van de harde en zachte plannen per 1-1-2020. De uiteindelijke vraag en behoefte van 15.782 dient echter ingevuld te worden op basis van de wens om te sturen op kwaliteit. Het aantal van 5.000-7.000 betreft de extra ambitie/opgave, waarbij ook hier het samen sturen op kwaliteit leidend is. De juiste woning op de juiste plek, inspeland op de kwalitatieve woningbehoefte en een goede bijdrage leverend aan de leefbaarheid en kwaliteit van wijken/buurtten in de steden, de dorpen en het platteland.

Opgave 2021-2025

Tot 2025 ligt de focus op het realiseren van de bestaande harde plancapaciteit. Dit zijn de woningbouwprojecten waarmee de gewenste versnelling ingevuld kan worden. Belangrijke kanttekening daarbij is wel dat de harde plancapaciteit getoetst wordt op basis van het kwalitatief afwegingskader. Uitgangspunt is een woning voor iedereen: ruim baan voor de lokale behoefte, inbreiding, herstructurering en transformatie. Dit wil onder andere zeggen dat bij inbreidingsplannen waarbij binnen vijf jaar kan worden gestart met de realisatie geen kwantitatieve kaders gelden.

Daarnaast moet de opgave voor de periode vanaf 2025 voorbereid worden. In deze periode moeten zachte plannen hard worden gemaakt en moet ook al een deel van deze nieuwe toegevoegde harde plancapaciteit worden gerealiseerd om de totale woningbouwopgave tot 2030 te halen. Daarvoor is de realisatie van 2.000 woningen per jaar noodzakelijk. Daarnaast moet worden gezocht naar extra bouwlocaties zodat ook in de periode tot 2030 de gewenste snelheid in woningbouwproductie gehaald kan worden.

Opgave tot 2030

Zoals blijkt uit de tabel in afbeelding 4.4 is de bestaande harde plancapaciteit circa 8.300 woningen. Voor het realiseren van de woningbouwambitie van circa 20.000 - 22.000 woningen tot 2030 is een uitbreiding van de harde plancapaciteit met minimaal 11.700 woningen nodig. Deze uitbreiding is voor een deel in te vullen door de bestaande zachte plancapaciteit (circa 5.800 woningen) om te zetten in harde plancapaciteit (mits passend binnen de kwalitatieve kaders). Aanvullend daarop moet 'ruimte' gemaakt worden voor nog eens zo'n 6.000 woningen.

4.3.1.3 Kwalitatieve behoefte

Algemeen

Twente is en blijft een regio van de menselijke maat. Het is belangrijk dat er voor iedere woningzoekende een passende, betaalbare en niet in de laatste plaats kwalitatief goede woning is. Vertrekpunt van de regionale Woonagenda is het lokaal én regionaal blijven bieden van de woningen waar huidige en toekomstige inwoners behoefte aan hebben.

Dat betekent dat gemeenten door nieuwbouw, transformatie en herstructurering woningen toevoegen die goed aansluiten op de bestaande en toekomstige vraag. Dat vraagt om een toekomstgericht kwalitatief programma op lokaal en regionaal niveau, alsmede om het inlopen van woningtekorten en de realisatie van voldoende woningen voor de groeiende behoefte. Maar ook vraagt het om maatregelen en strategieën om de bestaande woningvoorraad toegankelijker te maken, onder andere door de doorstroming binnen de woningvoorraad te bevorderen.

De Regionale Woonagenda Twente bevat met name ten aanzien van de kwantitatieve behoefte informatie waar gemeenten bij de uit te voeren laddertoets gebruik van kunnen maken. Ten aanzien van de kwalitatieve behoefte wordt in 2021 een kwalitatieve monitor opgezet aan de hand waarvan de gemeenten in de relevante woningmarktregio invulling kunnen geven aan het kwalitatieve aspect van de verantwoordingsplicht.

Wel onderscheidt de woonagenda drie verschillende ruimtelijke strategieën. Deze geven richting aan de ontwikkeling en geven aan waar in een gebied het accent op ligt, maar dienen niet als dwingend kader. De strategieën kenmerken vooral de verschillen tussen de steden, dorpen en het buitengebied. Er kunnen zich meerdere ruimtelijke woonstrategieën binnen een stad, dorp of gemeente bevinden.

Losser

Voor de gemeente Losser geldt de woonstrategie 'Buiten Wonen'. Hier is het uitgangspunt buiten wonen in het landelijk gebied en kleine kernen. Hier is het wonen nauw verbonden met het Overijsselse landschap, het dorpse leven, natuur en landbouw. Het zijn woonmilieus die we koesteren en kwaliteiten die we zoveel mogelijk willen behouden. Maar we zien ook kansen om wonen als vliegwieltje in te zetten om de vitaliteit van de dorpen en linten te versterken en de transitie in het landschap, zoals in de landbouw, of de klimaatadaptieve opgaven kracht bij te zetten. Er zijn kansen om bijvoorbeeld bij vrijkomende agrarische bebouwing om nieuw aanbod te creëren, passend bij de leefomgeving en als contramal van wonen in het stedelijk gebied. Ook worden kansen gezien om in de kernen met centrum dorpse woonmilieus woningen en milieus toe te voegen om daarmee de vitaliteit en de economie van de kernen kracht bij te zetten.

Aandachtspunten in de gemeente Losser zijn:

- Appartementen en nultredenwoningen;
- Doelgroep onafhankelijke woningen.

4.3.1.3 Conclusie

In voorliggend geval worden er zeven grondgebonden starterswoningen toegevoegd aan de kern Losser. Gezien de woningbouwopgave tussen 2021 en 2025, en tot 2030, wordt gesteld dat hiermee sprake is van een ontwikkeling die past binnen de aantoonbare kwantitatieve woningbouwbehoefte binnen de regio Twente. De woningen worden gerealiseerd op een inbreidingslocatie in de kern Losser. In paragraaf 4.4.2 wordt getoetst aan het gemeentelijk woonbeleid. Hier wordt nader ingegaan op de kwalitatieve behoefte voor de gemeente Losser.

Geconcludeerd wordt dat voorliggend bestemmingsplan in overeenstemming is met de 'Regionale Woonagenda Twente'.

4.3.2 Conclusie toetsing aan het regionaal beleid

Geconcludeerd wordt dat de ontwikkeling in overeenstemming is met de regionale beleidsuitgangspunten zoals verwoord in het in deze paragraaf behandelde beleidsstuk.

4.4 Gemeentelijk beleid

Het gemeentelijk beleid is verwoord in tal van plannen. Met betrekking tot voorliggende ruimtelijke ontwikkeling zijn de hierna genoemde beleidsstukken het belangrijkste.

4.4.1 Toekomstvisie gemeente Losser 2025

4.4.1.1 Algemeen

De toekomstvisie van de gemeente Losser 'Samen schatbewaarders van de gemeente Losser' is tot stand gekomen door samen met de partners uit de gemeente Losser na te denken over hoe de gemeente er in 2025 uit moet zien, welke voorzieningen er zijn en hoe de gemeente Losser bestuurd zou moeten worden. De toekomstvisie wijst de weg en helpt bij het maken van keuzes op grond van de wensen en behoeften die worden benoemd.

Bij het in kaart brengen van de ontwikkelingen voor de toekomst en de opgaven die gaan spelen onderscheidt de gemeente Losser vier thema's met bij elk thema een strategische doelstelling. Het gaat om:

1. Natuur en Ruimte, dit thema gaat over landschap, wonen, wegen, verkeer en bouwen.
2. Zorg en Welzijn, hieronder vallen onderwijs, sport, cultuur, participatie en volksgezondheid.
3. Recreatie, Toerisme en Economie, hier horen ondernemerschap, werkgelegenheid en inkomen bij.
4. Bestuur en Dienstverlening, dit thema draait om communicatie, veiligheid, toezicht en handhaving.

Voor het voorliggende bestemmingsplan is het aspect wonen binnen het eerste thema van belang.

4.4.1.2 Wonen

De gemeente wenst in 2025 een vitale samenleving, waarin voorzieningen gespreid gelegen zijn en tevens sprake is van een gevarieerd aanbod. Voor alle levensfasen dienen woningen te zijn en er is meer ruimte voor inwoners, bijvoorbeeld in de zin van Collectief particulier opdrachtgeverschap of andere initiatieven. Het streven op het gebied van wonen is dan ook: een gemeente waarin voor iedereen die hier wil wonen een kwalitatief goede en levensloopbestendige woning beschikbaar is in één van de vitale karakteristieke kerkdorpen. De beleidsstukken die hierbij met name van belang zijn betreffen de woonvisie en de welstandsnota.

4.4.1.3 Toetsing van het initiatief aan de Toekomstvisie gemeente Losser 2025

Voorgenomen ontwikkeling gaat uit van het realiseren van zeven levensloopbestendige woningen in de kern Losser. Hiermee wordt bijgedragen aan de groeiende vraag hiernaar. Tot slot zorgt het voornemen voor een passende stedenbouwkundige opvulling van gronden die momenteel braak liggen. Geconcludeerd wordt dat het plan in overeenstemming is met de Toekomstvisie gemeente Losser 2025.

4.4.2 Woonvisie 2021 – 2031 gemeente Losser

4.4.2.1 Algemeen

In de woonvisie heeft de gemeente haar visie en ambitie voor de komende jaren verwoord. Hierin zijn de uitgangspunten, ambities en voornemens voor de komende 10 jaar.

4.4.2.2 Visie en ambities

Losser is een aantrekkelijk woongebied in een uitgestrekte, prachtige, groene omgeving. De 5 kernen Losser, Beuningen, de Lutte, Overdinkel en Glane hebben alle hun eigen identiteit, maar delen het aangename, dorpse woonklimaat.

De gemeente Losser heeft aantrekkingskracht door de gunstige ligging aan de snelweg A1 en de nabijheid van grootstedelijke voorzieningen op korte afstand. Het woonklimaat wordt gekenmerkt door rust, ruimte en het sociaal op elkaar betrokken zijn (naoberschap). Daarbij is de grens met onze Oosterburen sociaal en economisch niet of nauwelijks aanwezig. Er zijn van oudsher goede contacten over en weer. Onze gemeente is aantrekkelijk als ankerplaats voor oud en jong. Je verhuist niet zo snel naar elders, als je hier geboren en getogen bent. Onze aantrekkingskracht overschrijdt de gemeentegrenzen. Zowel in (de grotere plaatsen in) Twente als (ver) daarbuiten worden in toenemende mate de kwaliteiten van onze gemeente gezien en zoekt men bij ons naar woongelegenheid. Wonen gaat verder dan het hebben van een woning. De aanwezigheid en bereikbaarheid van basisvoorzieningen draagt belangrijk bij aan de kwaliteit van ons woonklimaat, ook al zijn we ons ervan bewust dat sommige voorzieningen onder druk staan. Het accent op het aangename woonklimaat mag niet de indruk wekken van stilstand en gebrek aan dynamiek. Er is volop ruimte voor passend ondernemen in onze gemeente, met name in de agrarische en de toeristische sector. Wat mooi en aangenaam is vraagt ook om onderhoud en waar nodig vernieuwing. Ook deze dynamiek draagt bij aan de attractiviteit van onze gemeente.

De visie op Losser als woongemeente bepaalt voor een belangrijk deel de ambities van het woonbeleid van de gemeente Losser. Wij willen de woonfunctie in alle kernen handhaven en waar nodig versterken. Dat betekent zowel aandacht voor onderhoud en vernieuwing als – waar dat aan de orde is – uitbreiding van de woonfunctie. Ons beleid is gebaseerd op twee fundamenten:

- a. De woningbehoefte
- b. Inzetten van het wonen als vliegwiel voor de vitaliteit en de leefbaarheid.

De gemeente houdt in het beleid rekening met de (verwachte) bevolkingsontwikkeling, die - zoals overal in Nederland – een toenemende vergrijzing laat zien. De gemeente gaat echter a priori niet mee in het vooruitzicht van krimp. Die is al veel langer voorspeld, terwijl de prognoses al het ware telkens in de tijd opschuiven. Stilzitten is dus geen optie. Met de woonvisie wil de gemeente een bijdrage leveren aan de opgave zoals die in de Twentse Woonagenda is geformuleerd. Primair zet de gemeente zich in voor de woningbehoefte van de “eigen”, sociaal en economisch aan de gemeente gebonden inwoners; en wel voor alle leeftijds- of inkomensgroepen. Indien dat zonder verdringing kan, wil de gemeente ook ruimte bieden aan vestigers. Hierbij wordt met name gedacht aan (jonge en aanstaande) gezinnen en mensen die terug willen keren naar hun “wortels”. Dit kan de bevolkingssamenstelling in onze kernen positief beïnvloeden, de basis voor voorzieningen versterken en daarmee de vitaliteit helpen vergroten. De gemeente gaat ervan uit dat deze vestigers zich ook nestelen in de sociale structuren in onze gemeente.

De gemeente wil primair sturen op de kwalitatieve behoefte. Iedere woning moet raak zijn. De woningmarkt vraagt grote flexibiliteit en de gemeente wil snel in kunnen spelen op de wijzigingen die zich kunnen voordoen. De gemeente houdt de kwantitatieve prognose in de gaten en stuurt door monitoring tijdig bij.

De betaalbaarheid van het wonen is een belangrijk thema. Waar het de sociale huur betreft, vormt het overleg met Domijn het kader. In het koopsegment zet de gemeente in op de beschikbare instrumenten, die het vooral voor starters mogelijk moeten maken een eigen woning te verkrijgen en op instrumenten om de starterswoningen ook betaalbaar te houden.

Het beschikbaar krijgen van de kwalitatief noodzakelijke woningen kan niet alleen een zaak van nieuwbouw zijn. Ook het bevorderen van doorstroming, al of niet door nieuwbouw, is een kernpunt van het gemeentelijke beleid. Daarbij is de gemeente zich ervan bewust dat met name de verhuisgeneigdheid van senioren beperkt is. Velen zijn nog vitaal, gebonden aan de sociale structuur en wonen voordelig (relatief lage huur of afgeloste hypotheek). De gemeente zet in om een vervolgstap in de wooncarrière te bevorderen mede vanwege de te verwachten zorgvraag en het tekort aan zorgpersoneel te kunnen opvangen.

Duurzaamheid staat hoog in het vaandel van de gemeente. Op het gebied van het wonen betreft dat vooral de energiezuinigheid van de woningen, duurzame energievoorziening, (circulair) materiaalgebruik bij nieuwbouw en renovatie en natuurlijk inbreiding boven uitbreiding. Wat dit laatste betreft is de gemeente zich ervan bewust dat in kleine dorpen het verschil tussen inbreiding en uitbreiding niet altijd even duidelijk is.

Een aangename en veilige woon- en leefomgeving is van wezenlijk belang voor de leefbaarheid. De gemeente omarmt mede daarom sloop en vervangende nieuwbouw van woningen in verouderde, niet meer functionele woonmilieus. Initiatieven van inwoners voor passende woningbouw moet beloond worden. In het bijzonder bijvoorbeeld (Collectief) Particulier Opdrachtgeverschap. Aansluitend bij hetgeen in de Twentse Woonagenda is verwoord, staat de gemeente open voor initiatieven voor vernieuwende woonvormen, mits die passen in de woonmilieu-context van onze kernen. De gemeente denkt daarbij bijvoorbeeld aan geclusterd wonen voor ouderen, eventueel ook samen met jongeren. Tenslotte acht de gemeente (tijdig en periodiek) overleg met de stakeholders van wezenlijk belang (inwoners, regiogemeenten, provincie, corporatie, zorgpartijen, ontwikkelaars). De uitvoering van het woonbeleid is immers in grote mate van hen afhankelijk.

4.4.2.3 Richtgetallen nieuwbouw 2021 - 2031

In de periode 2021 – 2031 zullen in de gemeente Losser gemiddeld zo'n 65 tot 70 woningen per jaar moeten worden toegevoegd. Op grond van de beschikbare woningbehoefte-onderzoeken zijn de woningsegmenten en doelgroepen als volgt verdeeld:

Woningsegment	Primaire doelgroepen	Percentage	Aantal woningen (afgerond)
Sociale huur dgo of app.	Starters en senioren	15%	100
Middenhuur < ca. € 1.000	Senioren	15%	100
Koop dgo of app.	Starters en senioren	20%	135
Koop rij circa < € 250.000	Starters	10%	65
Tweekappers < NHG ²	Gezinnen, starters	15%	100
Tweekappers > NHG	Gezinnen	10%	65
Vrijstaand	Gezinnen	10%	65
Kavels	Gezinnen, starters	5%	35
Totaal	Alle doelgroepen	100%	665

Het voorliggend bestemmingsplan gaat uit van de realisatie van zeven woningen rij circa < € 250.000 in de koopsfeer. Hiermee wordt een deel van de benodigde 65 woningen gerealiseerd.

4.4.2.4 Toetsing van het initiatief aan de 'Woonvisie Losser 2016 en verder'

Voorliggend bestemmingsplan gaat uit van de realisatie van zeven rijwoningen op een transformatielocatie. Hiermee wordt een bijdrage geleverd aan het geconstateerde tekort aan koop rij circa < € 250.000 binnen de gemeente Losser. Geconcludeerd wordt dat de ontwikkeling in overeenstemming is met de gemeentelijke beleidsuitgangspunten zoals verwoord in het in deze paragraaf behandelde beleidsstuk.

² NHG: Nationale Hypotheekgarantie; maximale koopprijs 2021 € 325.000

4.4.3 Welstandsnota Losser: Visie op beeldkwaliteit

4.4.3.1 Algemeen

Op 15 oktober 2013 is de “Welstandsnota Losser: Visie op beeldkwaliteit” vastgesteld. De gemeente heeft de ambitie om meer ruimte te creëren voor burgers die willen bouwen. Te veel regels kunnen soms beperken en dragen niet per definitie bij aan goede resultaten. De rode draad in de nieuwe nota is om het welstandsbeleid los te laten en te versoepelen in gebieden waar het kan, en het beleid te hanteren in gebieden waar het moet. Het grondgebied van de gemeente Losser is in de nieuwe nota ingedeeld in welstandsvrije gedeeltes in de kernen en twee toetsniveaus van welstand, te weten: kwaliteitsniveau 1 en kwaliteitsniveau 2.

In de welstandsvrije gebieden geldt geen welstandstoezicht. Het excessenbeleid is in deze gebieden ook niet van toepassing. In de gebieden met een welstandsniveau 1 geldt een welstandsbeleid dat erop gericht is om de basiskwaliteit van het gebied te behouden. De welstandstoets zal in principe uitgevoerd worden door de gemeenteambtenaar aan de hand van ambtelijke welstandscriteria. Tenzij de plannen een grote impact hebben op de ruimtelijke kwaliteit van dit gebied. Dan wordt de toets door de stadsbouwmeester uitgevoerd aan de hand van basiscriteria. Het welstandsbeleid in de gebieden met een welstandsniveau 2 is gericht op het behouden en stimuleren van de ruimtelijke kwaliteiten. De welstandstoets zal hier uitgevoerd worden door de stadsbouwmeester.

4.4.3.2 Toetsing van het initiatief aan de ‘Welstandsnota Losser’

Op basis van het welstandsbeleid ligt het plangebied in de deelgebieden ‘overige bebouwing’ en ‘(historische) invalswegen’ (zie afbeelding 4.5).



Afbeelding 4.5 Deelgebieden welstandsnota Losser (Bron: gemeente Losser)

Zoals is te zien in afbeelding 4.6 is het plangebied gedeeltelijk aangemerkt als ‘welstandsvrij’. Daarnaast gelden er twee welstandsniveaus (niveau 1 en niveau 2). Voor welstandsniveau 1 geldt dat de basiskwaliteit gehandhaafd moet worden. Voor welstandsniveau 2 gelden de volgende uitgangspunten.

- Behoud en stimulering van de (cultuurhistorische) structuur en bebouwingskarakteristieken.
- Behoud en stimulering van de verscheidenheid in architectuur en de individuele bebouwingskwaliteit in relatie tot de functie; met extra aandacht voor (winkel)puien, zorgvuldige detaillering, materiaaltoepassing en bijpassende reclame.
- Behoud en stimulering van de openbare ruimte en structuur van de kern.
- In groengebieden extra aandacht voor situering, vormgeving en terreininrichting.

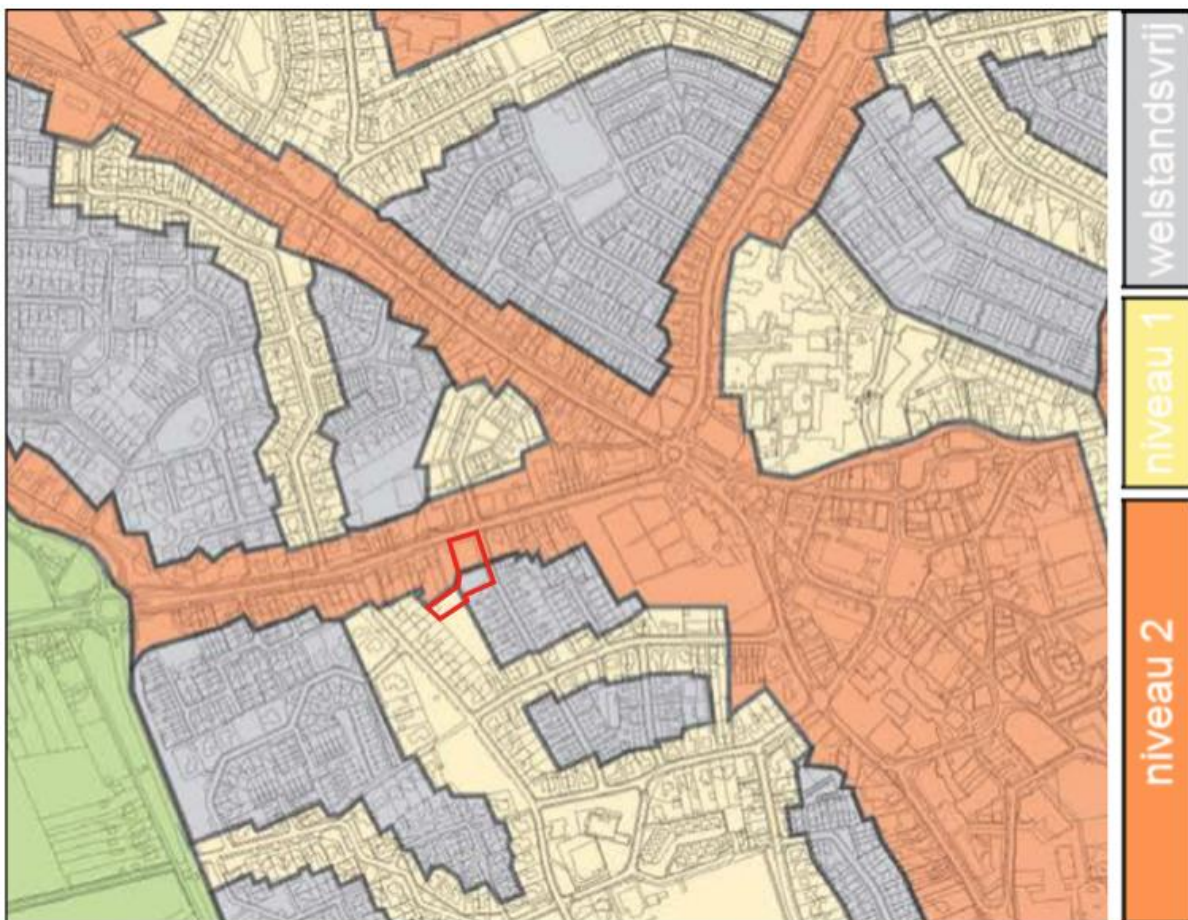

Afbeelding 4.6 Welstandsniveaus ter plaatse van het plangebied (rode contour) (Bron: gemeente Losser)

Bij de verdere uitwerking van de voorgenomen ontwikkeling dient rekening te worden gehouden met de geldende welstandseisen. In de regels van dit bestemmingsplan is de welstandstoets vastgelegd.

4.4.4 Conclusie toetsing aan het gemeentelijk beleid

Geconcludeerd wordt dat de ontwikkeling in overeenstemming is met de gemeentelijke beleidsuitgangspunten zoals verwoord in de in deze paragraaf behandelde beleidsstukken.

HOOFDSTUK 5 MILIEU- EN OMGEVINGSASPECTEN

Op grond van artikel 3.1.6 van het Besluit ruimtelijke ordening moet in de toelichting op het bestemmingsplan een beschrijving worden opgenomen van de wijze waarop de milieukwaliteitseisen bij het plan zijn betrokken. Daarbij moet rekening gehouden worden met de geldende wet- en regelgeving en met de vastgestelde (boven)gemeentelijke beleidskaders. Bovendien is een bestemmingsplan vaak een belangrijk middel voor afstemming tussen de milieuaspecten en ruimtelijke ordening.

In dit hoofdstuk worden de resultaten van het onderzoek naar de milieukundige uitvoerbaarheid beschreven. Het betreft de thema's geluid, bodem, luchtkwaliteit, externe veiligheid, milieuzonering, ecologie en archeologie & cultuurhistorie en Besluit milieueffectrapportage.

5.1 Geluid

5.1.1 Wettelijk kader

De Wet geluidhinder (Wgh) bevat geluidnormen en richtlijnen over de toelaatbaarheid van geluidniveaus als gevolg van rail- en wegverkeerslawaai en industrielawaai. De Wgh geeft aan dat een akoestisch onderzoek moet worden uitgevoerd bij het voorbereiden van de vaststelling van een bestemmingsplan of het nemen van een omgevingsvergunning indien het plan een geluidgevoelig object mogelijk maakt binnen een geluidszone van een bestaande geluidsbron of indien het plan een nieuwe geluidsbron mogelijk maakt. Het akoestisch onderzoek moet uitwijzen of de wettelijke voorkeurswaarde bij geluidgevoelige objecten wordt overschreden en zo ja, welke maatregelen nodig zijn om aan de voorkeurswaarde te voldoen.

5.1.2 Situatie plangebied

De geplande woningen worden op basis van de Wgh aangemerkt als een geluidsgevoelige objecten. Hierna wordt achtereenvolgens ingegaan op de aspecten wegverkeer-, railverkeer- en industrielawaai als bedoeld in de Wgh.

5.1.2.1 Wegverkeerslawaai

In artikel 74 van de Wgh is aangegeven dat wegen aan weerszijden een wettelijke geluidszone hebben waarvan de grootte is opgenomen in onderstaande tabel.

Wettelijke geluidszones van wegen:

Aantal rijstroken	Stedelijk gebied	Buitenstedelijk gebied
1 of 2 rijstroken	200 m	250 m
3 of 4 rijstroken	350 m	400 m
5 of meer rijstroken	350 m	600 m

De hiervoor genoemde zones gelden niet voor:

- wegen die zijn aangeduid als woonerf (art 74.2);
- wegen waarvoor een maximumsnelheid van 30 km/uur geldt (art 74.2).

In het kader van voorgenomen ontwikkeling is een akoestisch onderzoek wegverkeerslawaai uitgevoerd. Het volledige onderzoek is opgenomen in bijlage 1. Hierna wordt ingegaan op de belangrijkste resultaten.

Het plangebied ligt in de nabijheid van de Enschedesestraat. Deze weg heeft een wettelijk geluidszone. Ter plaatse geldt een 50 km/uur regime. Het projectgebied ligt tevens in de nabijheid van de Zweermanstraat en de Aalsgaardenstraat. Deze wegen hebben geen wettelijke geluidszone, aangezien het om wegen met een 30 km/uur regime gaat. In het kader van een goede ruimtelijke ordening zijn deze twee wegen echter ook in het akoestisch onderzoek meegenomen.

Tot slot liggen de woningen formeel ook binnen de geluidszone van de Oldenzaalsestraat en de Gronausestraat. Gezien de relatief grote afstand tot deze wegen (meer dan 170 meter) en de afscherpende werking van tussenliggende gebouwen, zijn deze wegen niet meegenomen in het akoestische onderzoek.

Ter plaatse van de te realiseren woningen bedraagt de geluidsbelasting inclusief reductie maximaal 58 dB als gevolg van de Enschedesestraat. Deze geluidbelasting wordt gemeten op de noordgevel van de noordelijke woning. Ook ter plaatse van de oostgevel en de westgevel van de noordelijke woning wordt de voorkeurswaarde niet gehaald. De maximale geluidbelasting bedraagt respectievelijk 51 en 49 dB. Tot slot bedraagt de belasting ten aanzien van de noordgevel van de zuidelijke woning 49 dB. Ten aanzien van de overige gevels wordt aan de voorkeurswaarde voldaan.

De geluidbelasting als gevolg van de Zweermanstraat bedraagt maximaal 43 dB. Deze belasting wordt gemeten op de oostgevel van de zuidelijke woning.

De geluidbelasting als gevolg van de Aalsgaardenstraat bedraagt maximaal 34 dB. Deze belasting wordt gemeten op de noordgevel en de oostgevel van de noordelijke woning.

Een hogere waarde voor het aspect wegverkeerslawaai is in voorliggend geval noodzakelijk.

Afwijken van de voorkeurswaarde is alleen mogelijk als bron- en overdrachtsmaatregelen kunnen rekenen op bezwaren van financiële, stedenbouwkundige, verkeerskundige of landschappelijke aard en een binnenniveau van 33 dB gerealiseerd kan worden.

De bron- en overdrachtsmaatregelen die getroffen kunnen worden om aan de voorkeurswaarde te voldoen ontmoeten bezwaren van stedenbouwkundige, landschappelijke of financiële aard. Gevelmaatregelen zijn het meest doelmatig.

De cumulatieve geluidsbelasting (alle wegen gezamenlijk) bedraagt 63 dB (excl. Aftrek). Als een gevelwering van 30 dB wordt toegepast, wordt een binnenniveau van 33 dB gerealiseerd.

Op basis van het bovenstaande wordt geconcludeerd dat er ter plaatse van de te realiseren woningen voor wat betreft het aspect wegverkeerslawaai een aanvaardbaar woon- en leefklimaat kan worden gewaarborgd.

5.1.2.2 Railverkeerslawaai

Railverkeerslawaai is in het voorliggende geval niet van toepassing aangezien er in de directe omgeving van het plangebied geen spoorweg aanwezig is.

5.1.2.3 Industrielawaai

In de nabijheid van het plangebied zijn geen geluidsgezoneerde bedrijventerreinen aanwezig. In paragraaf 5.5 wordt nader ingegaan op milieuhinder (o.a. geluid) als gevolg van individuele bedrijven. Op deze plaats wordt geconcludeerd dat het aspect industrielawaai geen belemmering vormt.

5.1.3 Conclusie

Met inachtneming van het verkrijgen van een hogere waarde inzake wegverkeerslawaai, vormt de Wet geluidhinder geen belemmering voor de uitvoerbaarheid van het plan.

5.2 Bodem

5.2.1 Algemeen

Bij de vaststelling van een bestemmingsplan en het nemen van een omgevingsvergunning dient te worden bepaald of de aanwezige bodemkwaliteit past bij het toekomstige gebruik van de bodem en of deze aspecten optimaal op elkaar kunnen worden afgestemd. Om hierin inzicht te krijgen, dient doorgaans een bodemonderzoek te worden verricht conform de richtlijnen NEN 5740.

Kruse Milieu heeft in 2018/2019 ter plaatse van het plangebied een verkennend bodemonderzoek uitgevoerd. Hierna zijn de conclusies voortkomend uit dit onderzoek opgenomen. Voor een nadere toelichting hierop wordt verwezen naar de volledige onderzoeksrapportage, opgenomen in bijlage 2 bij deze toelichting.

5.2.2 Onderzoeksresultaten

Aan de westzijde van het gesloopte schoolpand is een sterke bodemverontreiniging met minerale olie aangetoond. Om de ernst en de omvang van de verontreiniging vast te stellen is een nader onderzoek uitgevoerd.

De omvang van de verontreinigde grond wordt geschat op circa $8 \text{ m}^2 \times 0,5 \text{ meter} = 4 \text{ m}^3$, waarvan circa $2 \text{ m}^2 \times 0,5 \text{ meter} = 1 \text{ m}^3$ sterk verontreinigd. Voor het uitvoeren van de zeefwerkzaamheden op het terreindeel is de sanering van de verontreinigde grond noodzakelijk. Opgemerkt wordt dat de betreffende saneringsplichtige verontreinigingen reeds zijn gesaneerd. Dit blijkt ook uit het nadien opgestelde evaluatierapport grondsanering (zie bijlage 3).

Op het overige terreindeel zijn geen tot zeer lichte verontreinigen aangetoond. Tevens is in de boven- en ondergrond geen asbest aangetoond. Aangezien hier de tussenwaarden niet worden overschreden, is er geen aanleiding voor een nader onderzoek.

In 2021 is door Tauw een nieuw verkennend bodemonderzoek uitgevoerd. Dit betreffende bodemonderzoek heeft betrekking op de milieuhygiënische kwaliteit van de (onder)grond en het grondwater ter plaatse van het voormalige schoolgebouw. Hierna zijn de conclusies voortkomend uit dit onderzoek opgenomen. Voor een nadere toelichting hierop wordt verwezen naar de volledige onderzoeksrapportage, opgenomen in bijlage 4 bij deze toelichting.

In de bovengrond zijn maximaal licht verhoogde gehalten aan PAK gemeten, in de ondergrond maximaal licht verhoogde gehalten aan kobalt. In het grondwater zijn de concentraties aan barium en xylenen licht verhoogd gemeten. Op basis van de resultaten van het onderzoek zijn er geen belemmeringen voor de voorgenomen ontwikkeling.

5.2.3 Conclusie

Aangezien de saneringsplichtige verontreinigingen reeds zijn gesaneerd, zijn er geen milieutechnische bezwaren tegen de voorgenomen ontwikkeling. Dit omdat de overige vastgestelde verontreinigingen geen risico's voor de volksgezondheid opleveren. De bodem wordt geschikt geacht voor het toekomstige gebruik (wonen met tuin).

5.3 Luchtkwaliteit

5.3.1 Beoordelingskader

Om een goede luchtkwaliteit in Europa te garanderen heeft de Europese unie een viertal kaderrichtlijnen opgesteld. De hiervan afgeleide Nederlandse wetgeving is vastgelegd in hoofdstuk 5, titel 2 van de Wet milieubeheer. Deze wetgeving staat ook bekend als de Wet luchtkwaliteit.

In de Wet luchtkwaliteit staan ondermeer de grenswaarden voor de verschillende luchtverontreinigende stoffen. Onderdeel van de Wet luchtkwaliteit zijn de volgende Besluiten en Regelingen:

- Besluit en de Regeling niet in betekenende mate bijdragen (luchtkwaliteitseisen);
- Besluit gevoelige bestemmingen (luchtkwaliteitseisen);

5.3.1.1 Besluit en de Regeling niet in betekenende mate bijdragen

Het Besluit niet in betekenende mate bijdragen (NIBM) staat bouwprojecten toe wanneer de bijdrage aan de luchtkwaliteit van het desbetreffende project niet in betekenende mate is. Het begrip "niet in betekenende mate" is gedefinieerd als 3% van de grenswaarden uit de Wet milieubeheer. Het gaat hierbij uitsluitend om

stikstofdioxide (NO₂) en fijn stof (PM₁₀). Toetsing aan andere luchtverontreinigende stoffen uit de Wet luchtkwaliteit vindt niet plaats.

In de Regeling NIBM is een lijst met categorieën van gevallen (inrichtingen, kantoor- en woningbouwlocaties) opgenomen die niet in betekenende mate bijdragen aan de luchtverontreiniging. Enkele voorbeelden zijn:

- woningen: 1500 met een enkele ontsluitingsweg;
- woningen: 3000 met twee ontsluitingswegen;
- kantoren: 100.000 m² bruto vloeroppervlak met een enkele ontsluitingsweg.

Als een ruimtelijke ontwikkeling niet genoemd staat in de Regeling NIBM kan deze nog steeds niet in betekenende mate bijdragen. De bijdrage aan NO₂ en PM₁₀ moet dan minder zijn dan 3% van de grenswaarden.

5.3.1.2 *Besluit gevoelige bestemmingen*

Dit besluit is opgesteld om mensen die extra gevoelig zijn voor een matige luchtkwaliteit aanvullend te beschermen. Deze 'gevoelige bestemmingen' zijn scholen, kinderdagverblijven en verzorgings-, verpleeg- en bejaardentehuizen. Woningen en ziekenhuizen/klinieken zijn geen gevoelige bestemmingen.

De grootste bron van luchtverontreiniging in Nederland is het wegverkeer. Het Besluit legt aan weerszijden van rijkswegen en provinciale wegen zones vast. Bij rijkswegen is deze zone 300 meter, bij provinciale wegen 50 meter. Bij realisatie van 'gevoelige bestemmingen' binnen deze zones is toetsing aan de grenswaarden die genoemd zijn in de Wet luchtkwaliteit nodig.

5.3.2 **Situatie plangebied**

Gelet op de aard en omvang van dit project, in verhouding tot categorieën van gevallen zoals beschreven in paragraaf 5.3.1.1 kan worden geconcludeerd dat voorliggende ontwikkeling 'niet in betekenende mate bijdraagt' aan de luchtverontreiniging.

Tot slot wordt geconcludeerd dat de ontwikkeling niet wordt aangemerkt als een gevoelige bestemming in het kader van het 'Besluit gevoelige bestemmingen'.

5.3.3 **Conclusie**

Het aspect luchtkwaliteit vormt geen belemmering voor de uitvoerbaarheid van dit plan.

5.4 **Externe veiligheid**

5.4.1 **Algemeen**

Externe veiligheid is een beleidsveld dat is gericht op het beheersen van risico's die ontstaan voor de omgeving bij de productie, de opslag, de verlading, het gebruik en het transport van gevaarlijke stoffen. Bij nieuwe ontwikkelingen moet worden voldaan aan strikte risicogrenzen. Een en ander brengt met zich mee dat nieuwe ruimtelijke ontwikkelingen moeten worden getoetst aan wet- en regelgeving op het gebied van externe veiligheid. Concreet gaat het om risicovolle bedrijven, vervoer gevaarlijke stoffen per weg, spoor en water en transport gevaarlijke stoffen via buisleidingen. Op de diverse aspecten van externe veiligheid is afzonderlijke wetgeving van toepassing. Voor risicovolle bedrijven gelden onder meer:

- het Besluit externe veiligheid inrichtingen (Bevi);
- de Regeling externe veiligheid inrichtingen (Revi);
- het Registratiebesluit externe veiligheid;
- het Besluit risico's zware ongevallen 2015 (Brzo 2015);
- het Vuurwerkbesluit.

Voor vervoer van gevaarlijke stoffen geldt de 'Wet Basisnet vervoer gevaarlijke stoffen' (Wet Basisnet). Dat vervoer gaat over water, spoor, wegen of door de lucht. De regels van het Basisnet voor ruimtelijke ordening zijn vastgelegd in:

- het Besluit externe veiligheid transportroutes (Bevt);
- de Regeling basisnet;
- de (aanpassing) Regeling Bouwbesluit (veiligheidszone en plasbrandaandachtsgebied).

Het vervoer van gevaarlijke stoffen per buisleiding is geregeld in het Besluit externe veiligheid buisleidingen (Bevb).

Het doel van wetgeving op het gebied van externe veiligheid is risico's waaraan burgers in hun leefomgeving worden blootgesteld vanwege risicovolle inrichtingen en activiteiten tot een aanvaardbaar minimum te beperken. Het is noodzakelijk inzicht te hebben in de kwetsbare en beperkt kwetsbare objecten en het plaatsgebonden- en het groepsrisico.

5.4.2 Situatie in en bij het plangebied

Aan hand van de Risicokaart is een inventarisatie verricht van risicobronnen in en rond het plangebied. Op de Risicokaart staan meerdere soorten risico's, zoals ongevallen met brandbare, explosieve en giftige stoffen, grote branden of verstoring van de openbare orde. In totaal worden op de Risicokaart dertien soorten rampen weergegeven. In afbeelding 5.1 is een uitsnede van de Risicokaart met betrekking tot het plangebied (blauwe cirkel) en omgeving weergegeven.

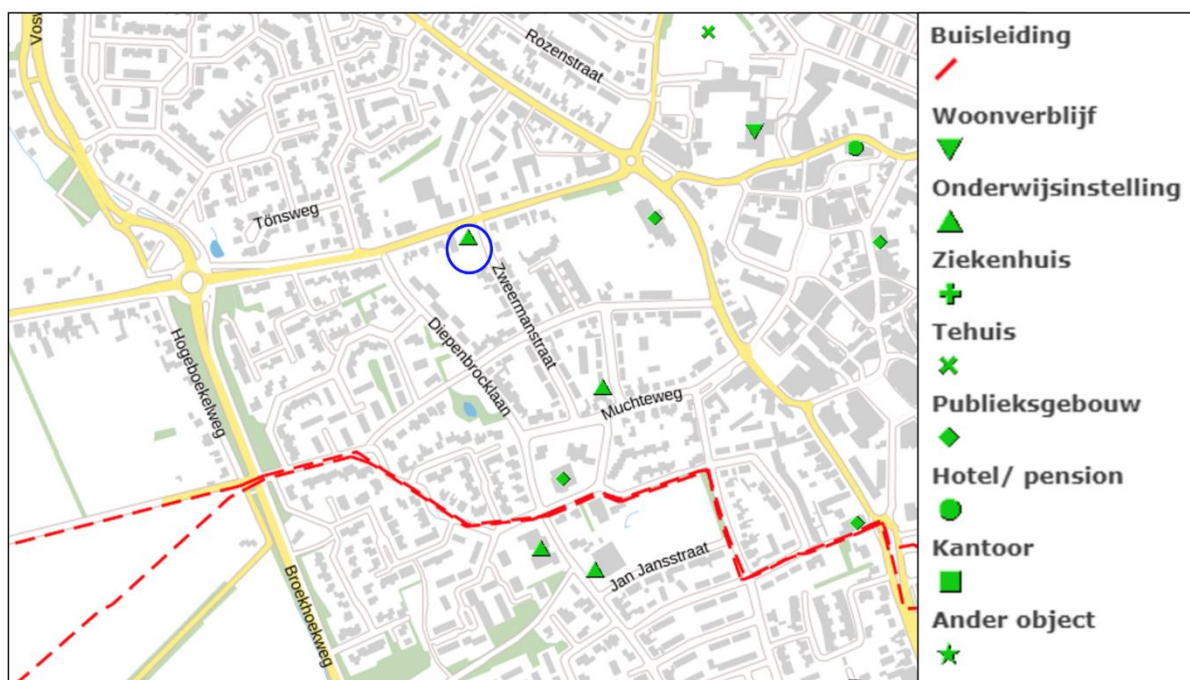

Afbeelding 5.1 Uitsnede Risicokaart (Bron: Risicokaart.nl)

Uit de inventarisatie blijkt dat het plangebied:

1. zich niet bevindt binnen de risicocontour van Bevi- en Brzo-inrichtingen danwel inrichtingen die vallen onder het Vuurwerkbesluit (plaatsgebonden risico);
2. zich niet bevindt binnen een gebied waarbinnen een verantwoording van het groepsrisico nodig is;
3. niet is gelegen binnen de veiligheidsafstanden van het vervoer gevaarlijke stoffen;
4. niet is gelegen binnen de veiligheidsafstanden van buisleidingen voor het vervoer van gevaarlijke stoffen.

Zoals op afbeelding 5.1 te zien is lopen er ten zuiden van het plangebied twee aardgasleidingen. Het gaat hier om de volgende aardgasleidingen:

Leiding	Diameter	Maximale werkdruk	1% letaliteitsgrens
N-528-51	6,61 inch	40 bar	70 m
N-528-84	4,25 inch	40 bar	50 m

Het plangebied ligt op circa 250 meter afstand en valt daarmee buiten het groepsrisico-aandachtsgebied. Een berekening en nadere verantwoording van het groepsrisico is niet noodzakelijk.

Tot slot wordt opgemerkt dat binnen het plangebied staat aangegeven dat er een kwetsbaar object in de vorm van een onderwijsinstelling aanwezig is. Dit had betrekking op de voormalige school die binnen het plangebied aanwezig was.

5.4.3 Conclusie

Een en ander brengt met zich mee dat het project in overeenstemming is met wet- en regelgeving ter zake van externe veiligheid.

5.5 Milieuzonering

5.5.1 Algemeen

Zowel de ruimtelijke ordening als het milieubeleid stellen zich ten doel een goede kwaliteit van het leefmilieu te handhaven en te bevorderen. Dit gebeurt onder andere door milieuzonering. Onder milieuzonering verstaan we het aanbrengen van een voldoende ruimtelijke scheiding tussen milieubelastende bedrijven of inrichtingen enerzijds en milieugevoelige functies als wonen en recreëren anderzijds. De ruimtelijke scheiding bestaat doorgaans uit het aanhouden van een bepaalde afstand tussen milieubelastende en milieugevoelige functies. Die onderlinge afstand moet groter zijn naarmate de milieubelastende functie het milieu sterker belast. Milieuzonering heeft twee doelen:

- het voorkomen of zoveel mogelijk beperken van hinder en gevaar bij woningen en andere gevoelige functies;
- het bieden van voldoende zekerheid aan bedrijven dat zij hun activiteiten duurzaam onder aanvaardbare voorwaarden kunnen uitoefenen.

Voor het bepalen van de aan te houden afstanden wordt de VNG-uitgave "Bedrijven en Milieuzonering" uit 2009 gehanteerd. Deze uitgave bevat een lijst, waarin voor een hele reeks van milieubelastende activiteiten (naar SBI-code gerangschikt) richtafstanden zijn gegeven ten opzichte van milieugevoelige functies. De lijst geeft richtafstanden voor de ruimtelijk relevante milieuaspecten geur, stof, geluid en gevaar. De grootste van de vier richtafstanden is bepalend voor de indeling van een milieubelastende activiteit in een milieucategorie en daarmee ook voor de uiteindelijke richtafstand. De richtafstandenlijst gaat uit van gemiddeld moderne bedrijven. Indien bekend is welke activiteiten concreet zullen worden uitgeoefend, kan gemotiveerd worden uitgegaan van de daadwerkelijk te verwachten milieubelasting, in plaats van de richtafstanden. De afstanden worden gemeten tussen enerzijds de grens van de bestemming die de milieubelastende functie(s) toelaat en anderzijds de uiterste situering van de gevel van een milieugevoelige functie die op grond van het bestemmingsplan of wijzigingsplan mogelijk is. Hoewel deze richtafstanden indicatief zijn, volgt uit jurisprudentie dat deze afstanden als harde eis gezien worden door de Raad van State bij de beoordeling of woningen op een passende afstand van bedrijven worden gesitueerd.

5.5.2 Gebiedstypen

In de VNG-uitgave 'Bedrijven en Milieuzonering' is een tweetal gebiedstypen te onderscheiden; 'rustige woonwijk' en 'gemengd gebied'. Een rustige woonwijk is een woonwijk die is ingericht volgens het principe van functiescheiding. Overige functies komen vrijwel niet voor. Langs de randen is weinig verstoring van verkeer.

Gebieden waar in enige vorm sprake is van functiemenging, of in gebieden waar bewust functiemenging wordt nagestreefd (bijvoorbeeld om een grotere levendigheid tot stand te brengen), worden aangemerkt als 'gemengd gebied'. Bij 'gemengde gebieden' moet gedacht worden aan:

“Een gemengd gebied is een gebied met een matige tot sterke functiemenging. Direct naast woningen komen andere functies voor zoals winkels, horeca en kleine bedrijven. Ook lintbebouwing in het buitengebied met overwegend agrarische en andere bedrijvigheid kan als gemengd gebied worden beschouwd. Gebieden die direct langs de hoofdinfrastructuur liggen, behoren eveneens tot het omgevingstype gemengd gebied. Hier kan de verhoogde milieubelasting voor geluid de toepassing van kleinere richtafstanden rechtvaardigen. Geluid is voor de te hanteren afstand van milieubelastende activiteiten veelal bepalend.”

De richtafstanden uit het omgevingstype rustige woonwijk kunnen, zonder dat dit ten koste gaat van het woon- en leefklimaat, met één afstandsmaat worden verlaagd indien sprake is van gemengd gebied. Daarbij wordt in de VNG-uitgave ‘Bedrijven en milieuzonering’ opgemerkt dat het vanuit het oogpunt van efficiënt ruimtegebruik de voorkeur verdient functiescheiding niet verder door te voeren dan met het oog op een goed woon- en leefklimaat noodzakelijk is.

Hoewel het plangebied in hoofdzaak is omgeven door woningen is op korte afstand bedrijvigheid en een tankstation aanwezig. Bovendien ligt het plangebied aan de Enschedesestraat. Dit betreft een relatief drukke weg die de kern Losser verbindt met Enschede. Gelet op het vorenstaande wordt geconcludeerd dat er ter plaatse van het plangebied sprake is van een verhoogde milieubelasting. Daarom wordt uitgegaan van het omgevingstype “gemengd gebied” en zijn kleinere richtafstanden te rechtvaardigen.

Milieucategorie	Richtafstanden tot omgevingstype rustige woonwijk	Richtafstanden tot omgevingstype gemengd gebied
1	10 m	0 m
2	30 m	10 m
3.1	50 m	30 m
3.2	100 m	50 m
4.1	200 m	100 m
4.2	300 m	200 m
5.1	500 m	300 m
5.2	700 m	500 m
5.3	1.000 m	700 m
6	1.500 m	1.000 m

5.5.3 Situatie plangebied

5.5.3.1 Algemeen

Aan de hand van vorenstaande regeling is onderzoek verricht naar de feitelijke situatie. De VNG uitgave “Bedrijven en Milieuzonering” geeft een eerste inzicht in de milieuhinder van inrichtingen.

Zoals reeds hiervoor genoemd, wordt bij het realiseren van nieuwe functies gekeken naar de omgeving waarin de nieuwe functies gerealiseerd worden. Hierbij spelen twee vragen en rol:

1. past de nieuwe functie in de omgeving? (externe werking);
2. laat de omgeving de nieuwe functie toe? (interne werking).

5.5.3.2 Externe werking

Hierbij gaat het met name om de vraag of de voorgenomen ruimtelijke ontwikkeling leidt tot een situatie die, vanuit hinder of gevaar bezien, in strijd is te achten met een goede ruimtelijke ordening. Daarvan is sprake als het woon- en leefklimaat van omwonenden in ernstige mate wordt aangetast.

De functie ‘wonen’ betreft geen milieubelastende functie voor de omgeving. Er is geen sprake van een aantasting van het woon- en leefklimaat van omwonenden.

5.5.3.3 Interne werking

Hierbij gaat het om de vraag of de nieuwe woningen hinder ondervinden van bestaande functies in de omgeving. Omgekeerd gaat het om de vraag of bestaande functies in de omgeving belemmerd worden in de bedrijfsvoering door de nieuwe milieugevoelige functies.

In de onderstaande tabel worden de activiteiten/functies benoemd welke zijn gelegen in de nabijheid van het plangebied. Tevens is aangegeven tot welke milieucategorie deze activiteit of functie wordt gerekend, welke richtafstand aangehouden moet worden tussen de gevel van de nieuwe woningen en het bestemmingsvlak van de betreffende milieubelastende functie en wat de daadwerkelijke afstand hiertussen bedraagt.

Functie	Categorie	Richtafstand gemengd gebied	Daadwerkelijke afstand (circa)
Autobedrijf en benzineservicestation <i>Enschedesestraat 32</i>	max. 2	10 meter	20 meter
Dierenartspraktijk <i>Enschedesestraat 23-23A</i>	max. 2	10 meter	4 meter
Bedrijvigheid <i>Enschedesestraat 16</i>	max. 2	10 meter	75 meter

In voorliggend geval kan uitsluitend ten aanzien van de Enschedesestraat 23-23A niet aan de richtafstanden worden voldaan. Er kan echter een nuancering aangebracht worden. Functies in milieucategorie 1 of 2 zijn weinig milieubelastend en kunnen over het algemeen goed plaatsvinden in een woonomgeving.

Gezien het vorenstaande kan er redelijkerwijs vanuit worden gegaan dat ter plaatse van de beoogde woningen sprake zal zijn van een aanvaardbaar woon- en leefklimaat.

Verder wordt de dierenartspraktijk aan de Enschedesestraat 23-23A niet (verder) in de ontwikkelingsmogelijkheden belemmerd. Dit omdat ter plaatse van het plangebied voorheen een milieugevoelige functie (school) aanwezig was. Hiertoe is in het bestemmingsplan "Losser Dorp" een bouwvlak opgenomen. Dit bouwvlak en de overige omliggende milieugevoelige functies zijn maatgevend voor de ontwikkelingsmogelijkheden van de dierenartspraktijk. Met voorgenomen ontwikkeling komen de beoogde woningen niet dichterbij de Enschedesestraat 23-23A te liggen dan het huidige bouwvlak.

5.5.4 Conclusie

Het aspect milieuzonering vormt geen belemmering voor de uitvoerbaarheid van dit plan.

5.6 Ecologie

5.6.1 Algemeen

Bescherming in het kader van de natuur wet- en regelgeving is op te delen in gebieds- en soortenbescherming. Sinds 1 januari 2017 is het wettelijk kader ten aanzien van gebieds- en soortenbescherming vastgelegd in de Wet natuurbescherming. Bij gebiedsbescherming heeft men te maken met Natura 2000-gebieden en het Natuurnetwerk Nederland. Soortenbescherming gaat uit van de bescherming van dier- en plantensoorten.

5.6.2 Gebiedsbescherming

5.6.2.1 Natura 2000-gebieden

In de Wet natuurbescherming heeft Nederland de Europese Vogelrichtlijn en Habitatrichtlijn in nationale wetgeving verankerd. Nederland zal aan de hand van een vergunningenstelsel de zorgvuldige afweging waarborgen rond projecten die gevolgen kunnen hebben voor Natura 2000-gebieden. Deze vergunningen worden verleend door de provincies of door de Minister van EZ.

Het plangebied ligt niet binnen of nabij een Natura 2000-gebied. Het dichtstbijzijnde Natura 2000-gebied ligt op circa 1,1 kilometer afstand van het plangebied.

Voor elk Natura 2000-gebied zijn instandhoudingsdoelstellingen geformuleerd voor alle beschermde soorten en habitats die daar aanwezig zijn. Per soort of habitat is aangegeven of behoud van de huidige aantallen/arealen voldoende is, danwel of uitbreiding of een verbetering nodig is. Niet alleen activiteiten binnen een Natura 2000-gebied maar ook activiteiten buiten een Natura 2000-gebied kunnen de

instandhoudingsdoelstellingen in gevaar brengen. Dit wordt externe werking genoemd. Gezien de mogelijke externe werking van de beoogde ontwikkeling op het nabijgelegen Natura 2000-gebied, is het van belang om te toetsen of de realisatie van de beoogde ontwikkeling conflicteert met de waarden waarvoor dit gebied is aangewezen. Hiervoor is in elk geval een toetsing aan de Wet natuurbescherming noodzakelijk.

Gelet op de onderlinge afstand is directe hinder (bijv. geluid, verstrooiing van licht etc.) niet aan de orde. Naast directe hinder dient tevens te worden gekeken naar de mogelijke toename van stikstofdepositie op kwetsbare habitattypen binnen Natura 2000-gebieden. Om dit te beoordelen is er een zogenaamde AERIUS-berekening uitgevoerd voor de gebruiksfase die samenhangt met de voorgenomen ontwikkeling.

Hierna wordt de belangrijkste conclusie van het onderzoek weergegeven. Voor de volledige onderzoeksrapportage wordt verwezen naar bijlage 5 bij deze toelichting.

Uit de berekeningen wordt geconcludeerd dat er geen sprake is van rekenresultaten hoger dan 0,00 mol/ha/j. Er is daarmee geen sprake van een stikstofdepositie met significant negatieve effecten heeft op de instandhoudingsdoelstelling van Natura 2000-gebieden. Het project is in het kader van de Wet natuurbescherming, ten aanzien van de effecten van stikstofdepositie op Natura 2000-gebieden, niet vergunningsplichtig.

5.6.2.2 *Natuurnetwerk Nederland (NNN)*

Het Natuurnetwerk Nederland (NNN) is de kern van het Nederlands natuurbeleid. Het NNN is in provinciale structuurvisies uitgewerkt. In of in de directe nabijheid van het NNN geldt het 'nee, tenzij'-principe. In principe zijn er geen ontwikkelingen toegestaan als zij de wezenlijke kenmerken of waarden van het gebied aantasten.

Het dichtstbijzijnde gebied dat is aangewezen als NNN is gelegen op circa 1,1 kilometer van het plangebied. Gezien de onderlinge afstand, de aard en omvang van de ontwikkeling en de invulling van het tussenliggende gebied met infrastructuur en bebouwing (barrièrewerking), wordt gesteld dat er geen sprake is van aantasting van de wezenlijke kenmerken en waarden van het NNN.

5.6.3 Soortenbescherming

5.6.3.1 *Algemeen*

Wat betreft de soortbescherming is de Wet natuurbescherming van toepassing. Hierin wordt onder andere de bescherming van dier- en plantensoorten geregeld. Bij ruimtelijke ontwikkelingen dient te worden getoetst of er sprake is van negatieve effecten op de aanwezige natuurwaarden. Als hiervan sprake is, moet er worden bekeken of hier een vrijstelling voor geldt anders moet er een ontheffing worden gevraagd.

In voorliggend geval heeft Natuurbank Overijssel ter plaatse van het plangebied een quickscan natuurwaardenonderzoek uitgevoerd. Hierna zijn de resultaten van het onderzoek opgenomen. Voor het volledige onderzoek wordt verwezen naar bijlage 6 van deze toelichting.

5.6.3.2 *Situatie plangebied*

De inrichting van het gevoerde beheer maken het plangebied niet tot een geschikte groeiplaats voor beschermde planten, maar wel tot een geschikt functioneel leefgebied van verschillende beschermde diersoorten. Beschermde diersoorten benutten het plangebied als foerageergebied en mogelijk bezetten beschermde grondgebonden zoogdieren er een vaste rust- en voortplantingsplaats, bezetten amfibieën er een (winter)rustplaats en nesten er vogels in het plangebied. Vleermuizen bezetten er geen vaste rust- of voortplantingsplaats.

Van de in het plangebied nestelende vogelsoorten, is uitsluitend het bezette nest beschermd, niet het oude nest of de nestplaats. Bezette vogelnesten zijn beschermd en mogen niet beschadigd of vernield worden. Gelet op de aard van de werkzaamheden kan geen ontheffing verkregen worden voor het beschadigen of vernielen van bezette vogelnesten. Indien de beplanting verwijderd wordt tijdens de voortplantingsperiode, wordt geadviseerd vooraf een broedvogelscan uit te voeren om de aanwezigheid van een bezet vogelnest uit te kunnen sluiten.

Als gevolg van de voorgenomen activiteiten wordt mogelijk een beschermd grondgebonden zoogdier en amfibie gedood en wordt mogelijk een vaste (winter)rust- en/of voortplantingsplaats van een beschermd grondgebonden zoogdier of amfibie beschadigd en vernield. Voor de beschermde grondgebonden zoogdier- en amfibieënsoorten, die een vaste (winter)rust- en/of voortplantingsplaats in het plangebied bezetten, en die mogelijk gedood worden, geldt een vrijstelling van de verbodsbepalingen 'doden' en het 'beschadigen/vernielen van vaste rust- en voortplantingsplaatsen'.

Door uitvoering van de voorgenomen activiteiten neemt de betekenis van het plangebied als foerageergebied voor sommige van de in het plangebied foeragerende beschermde dieren af. Deze aantasting leidt echter niet tot wettelijke consequenties.

5.6.4 Conclusie

Er worden geen negatieve effecten op de NNN en Natura 2000-gebieden verwacht. Daarnaast zijn er geen negatieve effecten op beschermde soorten te verwachten.

5.7 Archeologie & Cultuurhistorie

5.7.1 Archeologie

5.7.1.1 Algemeen

Initiatiefnemers hebben op basis van de Erfgoedwet een archeologische zorgplicht bij projecten waarbij de bodem wordt verstoord. Hiervoor is onderzoek noodzakelijk: het archeologisch vooronderzoek. Als blijkt dat in het plangebied behoudenswaardige archeologische vindplaatsen aanwezig zijn, dan kan de initiatiefnemer verplicht worden hiermee rekening te houden. Dit kan leiden tot een aanpassing van de plannen, waardoor de vindplaatsen behouden blijven, of tot een archeologische opgraving en publicatie van de resultaten.

5.7.1.2 Situatie plangebied

Het plangebied is op basis van de gemeentelijke archeologische verwachtingskaart niet gekarteerd. Tevens is het plangebied op basis van het geldende bestemmingsplan "Losser Dorp" niet voorzien van een archeologische dubbelbestemming. Daarnaast wordt, gelet op de voorheen aanwezige bebouwing, uitgegaan van een reeds geroerde grond. Gelet op het vorenstaande wordt het uitvoeren van een archeologisch onderzoek niet noodzakelijk geacht.

Hoewel in voorliggend geval een archeologisch onderzoek niet noodzakelijk is, kan nooit helemaal worden uitgesloten dat bij uitvoering van de werkzaamheden alsnog archeologische vondsten worden gedaan. Dergelijke (toevals)vondsten moeten op grond van artikel 5.10 van de Erfgoedwet bij de bevoegde overheid (Rijksdienst voor het Cultureel Erfgoed, c.q. gemeente Losser) worden gemeld.

5.7.2 Cultuurhistorie

5.7.2.1 Algemeen

Onder cultuurhistorische waarden worden alle structuren, elementen en gebieden bedoeld die cultuurhistorisch van belang zijn. Zij vertellen iets over de ontstaansgeschiedenis van het Nederlandse cultuurlandschap. Vaak is er een sterke relatie tussen aardkundige aspecten en cultuurhistorische aspecten.

In de Bro is in artikel 3.1.6, vijfde lid, onderdeel a opgenomen dat een bestemmingsplan of wijzigingsplan "een beschrijving van de wijze waarop met de in het gebied aanwezige cultuurhistorische waarden en in de grond aanwezige of te verwachten monumenten rekening is gehouden" dient te bevatten.

5.7.2.2 *Situatie plangebied*

Het plangebied kent geen bijzondere cultuurhistorische waarden. In de directe nabijheid van het plangebied bevinden zich geen rijksmonumenten. Aan de Enschedestraat 19 is wel een gemeentelijk monument aanwezig. De voorgenomen ontwikkeling zorgt niet voor (negatieve) effecten op dit monument. Gelet op het vorenstaande wordt gesteld dat cultuurhistorie geen belemmering vormt voor voorliggend plan.

5.7.3 **Conclusie**

Het uitvoeren van archeologisch onderzoek wordt in het kader van dit bestemmingsplan niet noodzakelijk geacht en er is geen sprake van negatieve effecten op de aanwezige cultuurhistorische waarden.

5.8 **Besluit milieueffectrapportage**

5.8.1 **Kader**

De milieueffectrapportage is een wettelijk instrument met als doel het aspect milieu een volwaardige plaats in deze integrale afweging te geven. Een bestemmingsplan kan op drie manieren met milieueffectrapportage in aanraking komen:

- Op basis van artikel 7.2a, lid 1 Wm (als wettelijk plan);
Er ontstaat een m.e.r.-plicht wanneer er een passende beoordeling op basis van art. 2.8, lid 1 Wet natuurbescherming nodig is.
- Op basis van Besluit milieueffectrapportage (bestemmingsplan in kolom 3);
Er ontstaat een m.e.r.-plicht voor die activiteiten en gevallen uit de onderdelen C en D van de bijlage van dit besluit waar het bestemmingsplan genoemd is in kolom 3 (plannen).
- Op basis van Besluit milieueffectrapportage (bestemmingsplan in kolom 4);
Er ontstaat een m.e.r.-(beoordelings)plicht voor die activiteiten en gevallen uit de onderdelen C en D van de bijlage van dit besluit waar het bestemmingsplan genoemd is in kolom 4 (besluiten).

In het Besluit m.e.r. neemt het bestemmingsplan een bijzondere positie in, want het kan namelijk tegelijkertijd opgenomen zijn in zowel kolom 3 als in kolom 4 van het Besluit m.e.r.. Of het bestemmingsplan in deze gevallen voldoet aan de definitie van het plan uit kolom 3 of aan de definitie van het besluit uit kolom 4 is afhankelijk van de wijze waarop de activiteit in het bestemmingsplan wordt bestemd. Als voor de activiteit eerst één of meerdere uitwerkings- of wijzigingsplannen moeten worden vastgesteld dan is sprake van 'kaderstellend voor' en voldoet het bestemmingsplan aan de definitie van het plan. Is de activiteit geheel of gedeeltelijk als eindbestemming opgenomen voldoet het aan de definitie van het besluit.

Een belangrijk element in het Besluit m.e.r. is het (in feite) indicatief maken van de gevaldefinities (de drempelwaarden in kolom 2 in de D-lijst). Dit betekent dat het bevoegd gezag meer moet doen dan onder de oude regelgeving. Kon vroeger worden volstaan met de mededeling in het besluit dat de omvang van de activiteit onder de drempelwaarde lag en dus geen m.e.r. (beoordeling) noodzakelijk was, onder de nu geldende regeling moet een motivering worden gegeven. Voor deze toets wordt de term vormvrije m.e.r.-beoordeling gehanteerd.

5.8.2 **Situatie plangebied**

5.8.2.1 *Artikel 2.8 van de Wet natuurbescherming*

Het dichtstbijzijnde Natura 2000-gebied is gelegen op ruim 2,2 kilometer afstand van het plangebied. Gezien de aard en omvang van de in dit bestemmingsplan besloten ontwikkeling in relatie tot de ruime afstand tot Natura 2000-gebied wordt geconcludeerd dat geen sprake zal zijn van een aantasting van de instandhoudingsdoelstellingen van een Natura-2000 gebied (zie ook paragraaf 4.6.1.1 van deze toelichting). Een passende beoordeling op basis van Afdeling 2.3 van de Wet natuurbescherming wordt in het kader van het

voornemen dan ook niet noodzakelijk geacht. Derhalve is geen sprake van een m.e.r.-plicht op basis van artikel 7.2a van de Wet milieubeheer.

5.8.2.2 Drempelwaarden Besluit m.e.r.

De voorgenomen ontwikkeling wordt mogelijk gemaakt door het partieel herzien van het geldende bestemmingsplan. Dit betekent dat voorliggende ontwikkeling m.e.r.-(beoordelings)plichtig is, indien activiteiten worden mogelijk gemaakt die genoemd worden in onderdeel C of D van het Besluit m.e.r. en de daarin opgenomen drempelwaarden overschrijden.

In dit geval is sprake van een ontwikkeling die niet wordt genoemd in onderdeel C van het Besluit m.e.r. en is daarom niet direct m.e.r.-plichtig. Op basis van onderdeel D kan de in dit plan besloten ontwikkeling worden aangemerkt als: 'De aanleg, wijziging of uitbreiding van een stedelijk ontwikkelingsproject met inbegrip van de bouw van winkelcentra of parkeerterreinen' (onderdeel D 11.2 besluit m.e.r.).

De ontwikkeling in dit bestemmingsplan is m.e.r.-beoordelingsplichtig indien de volgende drempelwaarden worden overschreden:

1. een oppervlakte van 100 hectare of meer,
2. een aaneengesloten gebied en 2000 of meer woningen omvat, of
3. een bedrijfsvloeroppervlakte van 200.000 m² of meer.

De in dit kader relevante vraag die eerst beantwoord dient te worden is, is of met de ontwikkeling van zeven woningen op de locatie aan de Enschedesestraat 21 in Losser sprake is van een 'stedelijk ontwikkelingsproject' als bedoeld in onderdeel D 11.2 van het Bestluit milieueffectrapportage. Uit jurisprudentie (o.a. ABRvS 18 juli 2018, ECLI:NL:RVS:2018:2414) volgt dat het antwoord op deze vraag afhankelijk is van de concrete omstandigheden van het geval, waarbij onder meer aan de hand van aspecten als de aard en de omvang van de voorziene ontwikkeling moet worden beoordeeld of sprake is van een stedelijk ontwikkelingsproject. Niet relevant is of per saldo aanzienlijke negatieve gevolgen voor het milieu kunnen ontstaan.

De in het voorliggende bestemmingsplan besloten ontwikkeling gaat uit van het toevoegen van zeven grondgebonden woningen binnen de bebouwde kom van de kern Losser. Op de schaal van Losser is hiermee qua aard en omvang sprake van een kleinschalige ontwikkeling. Daarbij neemt het aantal verkeersbewegingen als gevolg van deze ontwikkeling niet onevenredig toe en voegt de bebouwing zich qua aard en functie in het stedenbouwkundig beeld van de Enschedesestraat en Zweermanstraat. Verder is, voor zover in dit kader relevant, sprake van een nieuwe functie die niet leidt tot een aantasting van het woon- en leefklimaat ter plaatse van omliggende woningen of een beperking voor andere functies in de directe omgeving. Gelet op het vorenstaande, wordt geconcludeerd dat er geen sprake is van een stedelijk ontwikkelingsproject als bedoeld in het Besluit m.e.r..

5.8.3 Conclusie

Dit bestemmingsplan is niet m.e.r.-plichtig. Tevens zijn geen nadelige milieugevolgen te verwachten als gevolg van de vaststelling van dit bestemmingsplan.

HOOFDSTUK 6 WATERASPECTEN

6.1 Vigerend beleid

6.1.1 Europees beleid

De Europese Kaderrichtlijn Water (2000/60/EG) is op 22 december 2000 in werking getreden en is bedoeld om in alle Europese wateren de waterkwaliteit chemisch en ecologisch verder te verbeteren. De Kaderrichtlijn Water omvat regelgeving ter bescherming van het binnenlandse oppervlaktewater, overgangswateren (waaronder estuaria worden verstaan), kustwateren en grondwater. Voor het uitwerken van de doelstellingen worden er op (deel)stroomgebied plannen opgesteld. In deze (deel)stroomgebiedbeheersplannen staan de ambities en maatregelen beschreven voor de verschillende (deel)stroomgebieden. Met name de ecologische ambities worden op het niveau van de deelstroomgebieden bepaald.

6.1.2 Rijksbeleid

Het Rijksbeleid op het gebied van het waterbeheer is vastgelegd in het Nationaal Waterplan (NWP) 2016-2021 (vastgesteld 17 december 2015). Het plan geeft op hoofdlijnen de ambities weer van het Rijk ten aanzien van het nationale waterbeleid en het daaraan gerelateerde ruimtelijke beleid. De belangrijkste ambities richten zich op waterveiligheid, zoetwater en waterkwaliteit. Maar ook de Deltabeslissingen en enkele waterafhankelijke thema's als natuur en duurzame energie hebben in het plan een plek gekregen. De doorwerking van de beleidsambities/uitgangspunten naar lagere overheden is geregeld in de Structuurvisie Infrastructuur en Ruimte (2012), het Bestuursakkoord Water (2011) en de Waterwet (2009).

6.1.3 Provinciaal beleid

In de Omgevingsvisie Overijssel wordt ruim aandacht besteed aan de wateraspecten. De ambities zijn, naast de uitvoering van de Kaderrichtlijn Water, gericht op de verbetering van de kwaliteit van de kleinere wateren, de veiligheid, de grondwaterbescherming, bestrijding van wateroverlast, de kwantiteit en kwaliteit van grond- en oppervlakte water en waterbeleving zowel in de groene ruimte als stedelijk gebied.

6.1.4 Beleid waterschap Vechtstromen

Door de invoering van de Kaderrichtlijn Water is Nederland verdeeld in vijf deelstroomgebieden. Het deelstroomgebied Rijn-Oost wordt beheerd door de waterschappen Rijn en IJssel, Vechtstromen, Vallei en Veluwe, Drents Overijsselse Delta en Zuiderzeeland. Om te voldoen aan de eisen van de Kaderrichtlijn Water hebben deze waterschappen een Waterbeheerplan opgesteld.

Het algemeen bestuur van waterschap Vechtstromen heeft in de vergadering van 7 oktober het 'Waterbeheerplan 2016-2021' vastgesteld.

In het Waterbeheerplan is aangegeven hoe het waterschap zijn taken de komende jaren (2016 tot 2021) wil uitvoeren. In het plan zijn doelen en maatregelen gesteld voor de thema's waterveiligheid, voldoende water, schoon water en het zuiveren van afvalwater. Deze zijn gericht op:

- voorkomen of beperken van overstromingen, wateroverlast en droogte;
- beschermen en verbeteren van de kwaliteit van het oppervlaktewater en grondwater en het zorgen voor een goed functionerend regionaal watersysteem;
- het effectief en efficiënt behandelen van afvalwater in de afvalwaterzuiveringsinstallaties.

6.2 Waterparagraaf

6.2.1 Algemeen

Zoals in voorgaande paragrafen uiteen is gezet, wordt in het moderne waterbeheer (waterbeheer 21^e eeuw) gestreefd naar duurzame, veerkrachtige watersystemen met minimale risico's op wateroverlast of watertekorten. Belangrijk instrument hierbij is de watertoets, die sinds 1 november 2003 in ruimtelijke plannen is verankerd. In de toelichting op ruimtelijke plannen dient een waterparagraaf te worden opgenomen. Hierin wordt verslag gedaan van de wijze waarop rekening is gehouden met de gevolgen van het plan voor de waterhuishoudkundige situatie (watertoets).

Het doel van de watertoets is te garanderen dat waterhuishoudkundige doelstellingen expliciet en op een evenwichtige wijze in het plan worden afgewogen. Deze waterhuishoudkundige doelstellingen betreffen zowel de waterkwantiteit (veiligheid, wateroverlast, tegengaan verdroging) als de waterkwaliteit (riolering, omgang met hemelwater, lozingen op oppervlaktewater).

In het kader van voorgenomen ontwikkeling is door Tauw een waterparagraaf opgesteld. Hierna wordt ingegaan op de belangrijkste bevindingen. De gehele waterparagraaf is opgenomen in bijlage 7 van deze toelichting.

6.2.2 Voorstel toekomstige waterstructuur

6.2.2.1 Weg en vloerpeil op basis van ontwaterings situatie

Het plangebied kent een maaiveldverloop met een absoluut hoogteverschil van circa 0,9 m. De huidige ontwateringsdiepte gedurende de RHG situatie nabij de nieuwbouw bedraagt circa 0,7 m-mv. Daarnaast is gebleken dat nabij de nieuwbouw schijngrondwaterstanden voor kunnen komen tot dicht onder het maaiveld. Geconcludeerd kan worden dat, ook met eventuele ophoging, niet voldaan kan worden aan de gewenste ontwateringsdiepte voor wonen met kruipruimte. Op basis van de voorkeursvolgorde van de gemeente wordt daarom geadviseerd om in het plangebied kruipruimteloos te bouwen.

6.2.2.2 Ontwerp hemelwater en toetsing waterberging

Aangezien geen sprake is van een toename van verhard oppervlak geldt in deze situatie de minimale waterbergingseis van 20 mm binnen het plangebied. Op basis van een totaal verhard oppervlak van 1.250 m² (bij een bruto planoppervlak van 2.425 m²) moet 28 m³ waterberging worden gerealiseerd.

Voor het dakoppervlak zal een bovengrondse afvoer onder vrij verval, van hemelwater worden gerealiseerd naar het straatoppervlak. Via hemelwaterkolken in de straat zal een aansluiting worden gemaakt op een nieuw te realiseren waterberging. Gebleken is dat de locatie niet geschikt is voor infiltratie van hemelwater. Voor de berging is daarom gekozen voor een waterdichte berging in plaats van een berging met een infiltrerende werking (bijvoorbeeld een wadi of infiltratiekratten). De waterberging (28 m³ inhoud), zal met een vertraagde hemelwaterafvoer op het bestaande riool worden aangesloten. De vertraagde afvoer kan gerealiseerd worden met een knijpconstructie of een wervelventiel welke onder vrij verval kan afwateren richting de toekomstige hemelwaterafvoer. De waterberging kan bestaan uit bijvoorbeeld een krattensysteem in waterdichte folie of een waterbergende wegfundatie in waterdichte folie. Aandachtspunt is het beheer en onderhoud van de knijpconstructie / wervelventiel teneinde de vertraagde leegloop van de voorziening te borgen. Naast de knijpconstructie zal ook een noodoverloop aanwezig moeten zijn. Voor het aansluiten van de hemelwaterafvoer op het bestaande riool zal afstemming plaats moeten vinden met de gemeente Losser, waarbij een keuze gemaakt wordt of afvoer richting de Enschedesestraat danwel de Zweermanstraat plaatsvindt. Zodoende kan de gemeente deze hemelwaterleiding te zijner tijd aansluiten op het nieuw te realiseren hemelwaterriool.

6.2.2.3 *Ontwerp afvalwater*

Het afvalwater van de 7 nieuw te bouwen woningen kan worden aangesloten op het bestaande gemengd riool in de Zweermanstraat. Mogelijk kan nog gebruik gemaakt worden van de aansluiting van de voormalige school. Dit riool voert het afvalwater onder vrij verval af naar het gemeentelijke rioolstelsel. Qua capaciteit is het aannemelijk dat een minimale verhoging van de afvoer van vuilwater plaatsvindt (ten opzichte van referentie van de school), echter wordt dit met het afkoppelen van hemelwater niet problematisch geacht in relatie tot de bestaande capaciteit van het gemengd riool.

HOOFDSTUK 7 JURIDISCHE ASPECTEN EN PLANVERANTWOORDING

7.1 Inleiding

In de voorgaande hoofdstukken is ingegaan op het plangebied, het relevante beleid en de milieu- en omgevingsaspecten. De informatie uit deze hoofdstukken is gebruikt om keuzes te maken bij het maken van het juridische deel van het bestemmingsplan: de verbeelding en de regels. In dit hoofdstuk wordt dieper ingegaan op de opzet van dit juridische deel. Daarnaast wordt een verantwoording gegeven van de gemaakte keuzes op de verbeelding en in de regels. Dat betekent dat er wordt aangegeven waarom een bepaalde functie ergens is toegestaan en waarom bepaalde bebouwing daar acceptabel is.

7.2 Opzet van de regels

7.2.1 Algemeen

In de Wet ruimtelijke ordening (Wro) die op 1 juli 2008 in werking is getreden, is de verplichting opgenomen om ruimtelijke plannen en besluiten digitaal vast te stellen. De digitaliseringsverplichting geldt vanaf 1 januari 2010. In de ministeriële Regeling standaarden ruimtelijke ordening is vastgelegd dat de Standaard Vergelijkbare Bestemmingsplannen (SVBP) de norm is voor de vergelijkbaarheid van bestemmingsplannen. Naast de SVBP zijn ook het Informatiemodel Ruimtelijke Ordening en de Standaard Toegankelijkheid Ruimtelijke Instrumenten normerend bij het vastleggen en beschikbaar stellen van bestemmingsplannen.

De SVBP geeft normen voor de opbouw van de planregels en voor de digitale verbeelding van het bestemmingsplan. Dit bestemmingsplan is opgesteld conform de normen van de SVBP2012.

Het juridisch bindend gedeelte van het bestemmingsplan bestaat uit planregels en bijbehorende verbeelding waarop de bestemmingen zijn aangegeven. Deze verbeelding kan zowel digitaal als analoog worden verbeeld. De verbeelding en de planregels dienen in samenhang te worden bekeken.

De regels zijn onderverdeeld in vier hoofdstukken:

1. Inleidende regels;
2. Bestemmingsregels;
3. Algemene regels;
4. Overgangs- en slotregels.

7.2.2 Inleidende regels

Hoofdstuk 1 bevat de inleidende regels. Deze regels gelden voor het gehele plangebied en bevatten:

- *Begrippen (Artikel 1)*

In dit artikel zijn definities van de in de regels gebruikte begrippen opgenomen. Hiermee is een eenduidige interpretatie van deze begrippen vastgelegd.

- *Wijze van meten (Artikel 2)*

Dit artikel geeft onder meer bepalingen hoe voorkomende eisen betreffende de maatvoering begrepen moeten worden.

7.2.3 Bestemmingsregels

Hoofdstuk 2 van de regels bevat de juridische vertaling van de in het plangebied voorkomende bestemming. De regels zijn onderverdeeld in o.a.:

- Bestemmingsomschrijving: omschrijving van de activiteiten die zijn toegestaan;
- Bouwregels: eisen waaraan de bebouwing moet voldoen (bebouwingshoogte, oppervlakte, etc.);

- Afwijken van de bouwregels: deze bepaling bevat een afwijkingsbevoegdheid om af te wijken van nader genoemde bouwregels.
- Specifieke gebruiksregels: welk gebruik van gronden en opstallen in ieder geval strijdig zijn;
- Afwijken van de gebruiksregels: onder welke voorwaarde mag afgeweken worden van de aangegeven bestemming;

In paragraaf 7.3 wordt de bestemming nader toegelicht en wordt ook per bestemming aangegeven waarom voor bepaalde gronden voor deze is gekozen.

7.2.4 Algemene regels

Hoofdstuk 3 bevat de algemene regels. Deze regels gelden voor het gehele plangebied. Dit hoofdstuk is opgebouwd uit:

- *Anti-dubbeltelregel (Artikel 7)*
Deze regel is opgenomen om een ongewenste verdichting van de bebouwing te voorkomen. Deze verdichting kan zich met name voordoen, indien een perceel of een gedeelte daarvan, meer dan één keer betrokken wordt bij de berekening van een maximaal bebouwingspercentage.
- *Algemene gebruiksregels (Artikel 8)*
In dit artikel worden de algemene gebruiksregels beschreven. Hierin wordt beschreven wat in ieder geval tot een strijdig gebruik wordt gerekend.
- *Algemene afwijkingsregels (Artikel 9)*
In dit artikel worden de algemene afwijkingsregels beschreven. Deze regels maken het mogelijk om op ondergeschikte punten van de regels in het bestemmingsplan af te wijken.
- *Algemene wijzigingsregels (Artikel 10)*
In dit artikel worden de algemene wijzigingsregels beschreven. Deze regels maken het mogelijk om het plan te wijzigen en geringe wijzigingen aan te brengen voor wat betreft de plaats, ligging en/of afmetingen van bestemmingsgrenzen.
- *Overige regels (Artikel 11)*
In dit artikel zijn de geldende welstandscriteria van de 'Welstandsnota Losser: Visie op beeldkwaliteit' vastgelegd.

7.2.5 Overgangs- en slotregels

In hoofdstuk 4 van de regels staan de overgangs- en slotregels. In de overgangsregels is aangegeven wat de juridische consequenties zijn van bestaande situaties die in strijd zijn met dit bestemmingsplan. In de slotregels wordt aangegeven hoe het bestemmingsplan wordt genoemd.

7.3 Verantwoording van de regels

Kenmerk van de Nederlandse ruimtelijke ordeningsregelgeving is dat er uitgegaan wordt van toelatingsplanologie. Een bestemmingsplan geeft aan welke functies waar zijn toegestaan en welke bebouwing mag worden opgericht. Bij het opstellen van dit bestemmingsplan zijn keuzes gemaakt over welke functies waar worden mogelijk gemaakt en is gekeken welke bebouwing stedenbouwkundig toegestaan kan worden.

Het is noodzakelijk dat het bestemmingsplan een compleet inzicht biedt in de bouw- en gebruiksmogelijkheden binnen het betreffende plangebied. Het bestemmingsplan is het juridische toetsingskader dat bindend is voor de burger en overheid en geeft aan wat de gewenste planologische situatie voor het plangebied is.

In deze paragraaf worden de gemaakte keuzes nader onderbouwd.

'Groen' (Artikel 3)

De gronden ter plaatse van de beoogde groene zone binnen het plangebied waarbinnen ook beoogd is om waterbergende voorzieningen te realiseren, zijn voorzien van de bestemming 'Groen'.

De voor 'Groen' aangewezen gronden zijn bestemd voor groenvoorzieningen met de daarbij behorende bouwwerken, geen gebouwen zijnde, paden en verhardingen, speelvoorzieningen, waterhuishoudkundige voorzieningen (wadi's daaronder begrepen) en parkeervoorzieningen.

Binnen deze bestemming mogen geen gebouwen worden gebouwd. Voor bouwwerken, geen gebouwen zijnde geldt dat de bouwhoogte maximaal 4 meter mag bedragen.

'Tuin' (Artikel 4)

Een deel van de gronden in het noorden en westen van het plangebied zijn voorzien van de bestemming 'Tuin'. Het gaat hierbij om gronden gelegen tussen de woningen/woonpercelen en de openbare weg (Enschedesestraat en Zweermanstraat). De voor 'Tuin' aangewezen gronden zijn bestemd voor tuin, behorende bij de op de aangrenzende gronden gelegen hoofdgebouwen en gebouwen, erkers en ingangspartijen ten dienste van de aangrenzende bestemming 'Wonen'.

Ingevolge de bouwregels is bepaald dat voor het bouwen van gebouwen uitsluitend erkers, ingangspartijen, luifels, balkons en galerijen ten dienste van de aangrenzende bestemming 'Wonen' zijn toegestaan, met dien verstande dat deze (van een woning deel uitmakende) bebouwing de bouwgrens, over maximaal de halve gevelbreedte, met niet meer dan 1,5 m mag overschrijden en:

- a. de afstand tussen de bebouwing en een trottoir minimaal 3 m bedraagt;
- b. de afstand tussen de bebouwing en de weg minimaal 5 m bedraagt.

Voor het bouwen van bouwwerken, geen gebouwen zijnde bedraagt de bouwhoogte niet meer dan 1 meter.

'Verkeer – Verblijf' (Artikel 5)

De belangrijkste ontsluitingsweg en het daarachter gelegen parkeerterrein zijn voorzien van de bestemming 'Verkeer – Verblijf'.

De voor 'Verkeer – Verblijf' aangewezen gronden zijn bestemd voor wegen, straten, paden en parkeervoorzieningen. Daarnaast is ter plaatse van de aanduiding 'parkeerterrein' een parkeerterrein toegestaan.

Binnen deze bestemming mogen geen gebouwen worden gebouwd. Voor het bouwen van bouwwerken, geen gebouwen zijnde, geldt dat de bouwhoogte, voorzover het geen bouwwerken betreft voor de geleiding, beveiliging en regeling van het verkeer, niet meer dan 5 m bedraagt.

'Wonen' (Artikel 6)

De gronden ter plaatse van de beoogde woningen zijn voorzien van de bestemming 'Wonen'. De voor 'Wonen' aangewezen gronden zijn hoofzakelijk bestemd voor wonen.

In de bouwregels is onderscheid gemaakt in bouwregels voor hoofdgebouwen, aanbouwen, uitbouwen en bijgebouwen, gemeenschapsruimten en bouwwerken, geen gebouwen zijnde.

Voor hoofdgebouwen geldt onder andere dat deze uitsluitend binnen een bouwvlak mag worden gebouwd. Het aantal woningen bedraagt niet meer dan ter plaatse van de aanduiding 'maximum aantal wooneenheden' aangegeven aantal woningen. Verder geldt dat een hoofdgebouw twee-aaneen of in een rij mag worden gebouwd.

Verder zijn regels opgenomen voor het bouwen van aanbouwen, uitbouwen, bijgebouwen en bouwwerken, geen gebouwen zijnde. Hierbij is aangesloten op het bestemmingsplan "Losser Dorp".

HOOFDSTUK 8 ECONOMISCHE UITVOERBAARHEID

8.1 Kostenverhaal

Uitgangspunt voor de beoogde ontwikkelingen is dat deze voor de gemeente budgetneutraal worden ontwikkeld. Op grond van artikel 6.12 lid 1 Wet ruimtelijke ordening (Wro) in samenhang met artikel 6.12 lid 4 Wro is de gemeenteraad verplicht om de kosten te verhalen en een exploitatieplan vast te stellen gelijktijdig met het besluit (het bestemmingsplan) waarop het exploitatieplan betrekking heeft. Niet in alle gevallen is de gemeenteraad verplicht een exploitatieplan vast te stellen. Op grond van artikel 6.12 lid 2 kan de gemeenteraad besluiten geen exploitatieplan vast te stellen als aan de cumulatieve bepalingen van artikel 6.12, lid 2 sub a, b en c is voldaan. Met onderhavig plan wordt een bouwplan in de zin van artikel 6.2.1 Bro mogelijk gemaakt.

De gronden binnen het plangebied zijn in eigendom van de gemeente en de gemeente zal zelf de gronden ontwikkelen. Met de uiteindelijke verkoop is sprake van een sluitend resultaat op de exploitatie. Op grond hiervan is kostenverhaal anderszins verzekerd en is het opstellen van een exploitatieplan, op grond van artikel 6.12 van de Wet ruimtelijke ordening niet aan de orde

8.2 Financiële haalbaarheid

Uitgangspunt voor de beoogde ontwikkeling is dat marktconforme grondprijzen worden gehanteerd. Op grond van artikel 6.12 lid 1 Wet ruimtelijke ordening (Wro) in samenhang met artikel 6.12 lid 4 Wro is de gemeenteraad verplicht een exploitatieplan vast te stellen gelijktijdig met het besluit (het bestemmingsplan) waarop het exploitatieplan betrekking heeft, tenzij de gemeente de exploitatie zelf ter hand neemt. De gemeente heeft ervoor gekozen de exploitatie zelf ter hand te nemen waarbij de gemeentelijke kosten voor dit bestemmingsplan zijn opgenomen in de exploitatie van de voormalige Martinusschool. Dit plan is derhalve financieel-economisch uitvoerbaar.

HOOFDSTUK 9 VOOROVERLEG EN ZIENSWIJZEN

9.1 Vooroverleg

Op grond van artikel 3.1.1 Bro is vooroverleg vereist met het waterschap en met de diensten van de provincie en het Rijk die betrokken zijn bij de zorg voor de ruimtelijke ordening of belast zijn met de behartiging van belangen welke in het plan in het geding zijn.

9.1.1 Rijk

In het Besluit algemene regels ruimtelijke ordening (Barro) zijn de nationale belangen die juridische borging vereisen opgenomen. Het Barro is gericht op doorwerking van nationale belangen in gemeentelijke bestemmingsplannen. Geoordeeld wordt dat deze ontwikkeling geen nationale belangen schaadt. Daarom is afgezien van het voeren van vooroverleg met het Rijk.

9.1.2 Provincie Overijssel

Gelet op de aard en omvang van de in dit bestemmingsplan besloten ontwikkeling wordt het voeren van vooroverleg met de provincie Overijssel niet noodzakelijk geacht. In paragraaf 4.2 is geconcludeerd dat de voorgenomen ontwikkeling in overeenstemming is met het relevante provinciale beleid.

9.1.3 Waterschap Vechtstromen

In het kader van de watertoets heeft er een digitale watertoets plaatsgevonden via de website www.dewatertoets.nl. De beantwoording van de vragen heeft ertoe geleid dat de normale procedure van de watertoets van toepassing is. Hiertoe is advies van het waterschap ingewonnen wat heeft geleid tot de huidige waterparagraaf wat is opgenomen in paragraaf 6.2.2. Nader vooroverleg met het waterschap kan achterwege blijven.

9.2 Zienswijzen

Deze paragraaf wordt uitgewerkt nadat het ontwerpbestemmingsplan ter inzage heeft gelegen.

BIJLAGEN BIJ DE TOELICHTING

Bijlage 1 Akoestisch onderzoek wegverkeerslawaai

Bijlage 2 Bodemonderzoek

Bijlage 3 Evaluatierapport grondsanering

Bijlage 4 **Bodemonderzoek locatie schoolgebouw**

Bijlage 5 Stikstofonderzoek

Bijlage 6 Quickscan natuurwaardenonderzoek

Bijlage 7 Waterparagraaf